

REPUBLIKA SRBIJA
OPŠTINA SJENICA
ODJELJENJE ZA URBANIZAM, IMOVINSKO-PRAVNE POSLOVE
I ZAŠTITU ŽIVOTNE SREDINE
Br.predmeta: 07-353-3/2024.
Br.iz CEOP-a: ROP-SJE-17-LOC-1/2024
DATUM: 01.02.2024.god.

Postupajući po zahtevu od 03.01.2024.god. koji je podnio Hamid Hamidović iz sela Krće kod Sjenice, kojeg po punomoćju zastupa Mujagić Haris iz Sjenice, za izdavanje lokacijskih uslova za izgradnju individualnog stambenog objekta u selu Krće, a na osnovu **čl. 53a-57 Zakona o planiranju i izgradnji**, (Sl. glasnik RS", br. 72/2009, 81/2009 - ispr., 64/2010 - odluka US, 24/2011, 121/2012, 42/2013 - odluka US, 50/2013 - odluka US, 98/2013 - odluka US, 132/2014, 145/2014, 83/2018, 31/2019, 37/19, 9/20, 52/21 i 62/23), **čl. 2, 3, 4, 6 (stav 1 i 2), čl. 7, 9, 13, 14 i 15 Uredbe o lokacijskim uslovima** ("Sl.gl.RS" br.115/2020), **čl. 6, 7, 9 i 11 Pravilnika o postupku sprovođenja objedinjene procedure elektronskim putem** ("Sl.glasnik RS", br.68/2019), kao i na osnovu **Pravilnika o načinu razmene dokumenata i podnesaka elekt.putem i formi u kojoj se dostavljaju akta u vezi sa objedinjenom procedurom** („Sl.gl.RS”, br.113/15), Odjeljenje za urbanizam, imovinsko-pravne poslove i zaštitu životne sredine, opštine Sjenica, izdaje

LOKACIJSKE USLOVE

ZA IZGRADNJU slobodnostojećeg stambenog objekta SPRATNOSTI P+1
U SELU KRĆE, OPŠTINA SJENICA

Ovim uslovima bliže se određuju propisi i mogućnosti gradnje na katastarskim parcelama, koja predstavljaju građevinsku parcelu GP1, u selu Krće, a u cilju izgradnje slobodnostojećeg stambenog objekta, spratnosti P+1 (prizemlje i sprat) i ukupne **BRGP = 279 m²** i površine pod objektom P=140 m².

PODACI O LOKACIJI:

- BROJ I POVRŠINA K.P. - **K.P. 280 i 281, k.o. KRĆE, GP1 P_{uk}=2096 m²**;
- KLASA I NAMJENA OBJEKTA:..... - **KATEGORIJE A – nezahjevni objekti**;
- KLASIFIKACIONEOZNAKE:..... - **100 % 111011– STAMBENE ZGRADE SA 1 STANOM DO 400m²**;
- PLANSKI DOKUMENT NA OSNOVU KOJEG..... - **Prostorni Plan Opštine Sjenica, SE IZDAJU LOKACIJSKI USLOVI:** (usvojen 08.11.2013.g („Opšt.sl.gl. 7/2013“)
- Projekat preparcelacije k.p. 280 i 281, ko Krće;
- PRISTUP JAVNOJ SAOBRAĆANOJ POVRŠINI: - Direktno na K.P. 770, na opštinski seoski put;

• PODACI O POSTOJEĆIM OBJEKTIMA NA PARCELI :

Na parceli postoje izgrađeni objekti. Objekti vidljivi na Kopiji plana, porušeni su, ali nisu izbrisani iz baze podataka. Jedan stambeni objekat nalazi ne na istoj građevinskoj parceli kao i planirani, tačnije na K.P. 281, k.o. Krće. Podnosilac je uz zahtev ovom odeljenju priložio i idejno rješenje planiranog stambenog objekta, spratnosti P+1 (prizemlje i sprat), koje je izradio projektni biro „HS Projekt“ Sjenica, br.teh.dokumentacije 01-IDR/2024, od januara, 2024.g odgovorni projektant Mujagić Haris, dipl.inž.arh. br.licence 317 P468 17. Rešenje je urađeno korektno, te se kao takvo prihvata, potrebno ga je uskladiti prema svim uslovima datim u ovim lokacijskim uslovima, ispoštovati zadate građevinske linije prilikom izrade **PROJEKTA ZA GRAĐEVINSKU DOZVOLU**.

Tip objekta: slobodnostojeći objekat;

Vrsta i namena objekta: Individualni stambeni objekat za povremeni boravak.

PODACI O PRAVILIMA UREĐENJA I GRAĐENJA ZA ZONU ODN. CJELINU U KOJOJ SE NALAZI PREDMETNA PARCELA PRIBAVLJENIH IZ PLANSKOG DOKUMENTA:

K.P. 280 i 281, k.o. Krće, čine **GRAĐEVINSKU PARCELU GP1**, formiranu Projektom Preparcelacije OV.br.035-138/2023. Obuhvaćene su važećim planskim dokumentom – Prostornim Planom Opštine Sjenica (PPO Sjenice) i nalaze u rejonu intezivnog mješovitog stočarstva i to u zoni zaštite prirode III stepena - Specijalnog Rezervata Prirode „Uvac“. Parcela je u građevinskom području naselja. Zemljište je u vlasništvu podnosioca zahtjeva.

NAPOMENA: Objekat će se izgraditi na dijelu građevinske parcele GP1, koji nosi katastrasku oznaku K.P. 280, k.o. Krće, a lokacijski uslovi se izdaju na formiranoj GP1, čija površina iznosi **2096 m²**. Obaveza investitora je da,

shodno čl.53a, stav 2 Zakona o planiranju i izgradnji sprovede preparcelaciju u katastru nepokretnosti, i spajanje parcela istog vlasnika, PRIJE izdavanja upotrebne dozvole, a u skladu sa Zakonom.

IZVOD IZ PPO Sjenica:

2.1.4. Pravila uređenja i građenja objekata stambene namene

Pravila uređenja i građenja odnose se na formiranje građevinskih parcela i izgradnju novih objekata, dogradnju i rekonstrukciju postojećih objekata stambene, stambeno-poslovne i poslovne namjene. Objekti poslovne namjene su kompatibilni sa stanovanjem i mogu se graditi u zonama pretežno stambene namene. Za sve slučajeve koji se ne mogu podvesti pod pravila utvrđena u dijelu 2.1.4. ovog Prostornog plana primenjuju se odredbe Pravilnika o opštim pravilima za parcelaciju, regulaciju i izgradnju („Službeni glasnik RS”, broj 22/15 i 77/2015). Pravila parcelacije i izgradnje, indeks zauzetosti, indeks izgrađenosti i visinska regulacija važe za svaku pojedinačnu građevinsku parcelu.

2.1.4.2. Indeks zauzetosti

Maksimalan indeks zauzetosti građevinske parcele

Postojeće stanovanje –mješovito domaćinstvo: **40%**. (**Obavezno uzeti u obzir površinu pod izgrađenim objektom za koji je pribavljena građevinska dozvola**).

2.1.4.3. Indeks izgrađenosti

Dozvoljena je izgradnja do indeksa izgrađenosti parcele

Postojeće stanovanje –mješovito domaćinstvo: **0.8** (**Obavezno računati i bruto površinu izgrađenog objekta**)

2.1.4.4. Građevinska linija

Rastojanje građevinske linije od regulacione linije iznosi **5,0 m**, osim na dijelu državnog puta IB reda kada iznosi 20 m, odnosno II reda 10,0 m, osim ukoliko je predmetni put proglašen naseljskom saobraćajnicom od strane nadležnog organa.

Ukoliko se novi objekat gradi kao zamjena za postojeći objekat, postavlja se u skladu sa planiranim građevinskim linijama, odnosno pravilima izgradnje ovog Prostornog plana. Od trase dalekovoda koji „kači“ predmetnu parcelu u njenom sjevernom dijelu, potrebno je novoplanirani objekat postaviti **na minimalnom rastojanju od 5m od ose dalekovoda**.

2.1.4.5. Regulaciona linija

Nije dozvoljeno građenje između regulacione i građevinske linije.

2.1.4.6. Međusobna udaljenost objekata

Objekti na parcelama se postavljaju na propisanom rastojanju iz ovog Prostornog plana iz razloga protivpožarne zaštite, zaštite od obrušavanja snjegova i atmosferskih voda, urbanističke i arhitektonske regulacije prostora.

Objekti na istoj parceli se postavljaju:

- na rastojanju od minimum 5 m od zida do zida za stambene namjene, s tim da streha ne smije da prelazi 1 m;
- na rastojanju od minimum 6 m od zida do zida za stambeno-poslovne i poslovne namjene, s tim da streha ne smije da prelazi 1 m;
- za postojeće objekte minimalno rastojanje može biti **4 m** od zida do zida, s tim da streha ne smije da prelazi 1 m.

Najmanje dozvoljeno rastojanje osnovnog gabarita (bez ispada) objekta od granice građevinske parcele je za:

- objekte stambene namjene – slobodnostojeće objekte na dijelu bočnog dvorišta sjeverne orijentacije **1,5 m** i na dijelu bočnog dvorišta južne orijentacije **2,5 m**; dvojne objekte na bočnom dijelu dvorišta 4,0 m;

2.1.4.7. Visina objekata

Maksimalna spratnost objekta je **P+1+Pk**, odnosno do tri vidne nadzemne etaže. To ne isključuje pravo vlasnika na izbor manje spratnosti sa visinom do 12 m. Objekat koji se predviđa je spratnosti **P+1 (prizemlje i jedan sprat)**.

2.1.4.9. Spoljni izgled objekta

Spoljni izgled svih postojećih i novih objekata usaglašava se sa arhitekturom tradicionalnog narodnog graditeljstva na području opštine. Posebni zahtjevi gradnje su:

- postavljanje objekta u skladu sa morfologijom terena, koja ne remeti drastično postojeću nivelaciju;

- volumen i gabarit objekta prilagoditi uslovima okruženja, vodeći računa o očuvanju autentičnosti predela u kojem se objekat gradi;
- primenjeni materijali za obradu fasade moraju biti prirodni i mogu se primeniti: drvo, malterisana fasada i kamen;
- preporučuje se četvorovodan krov sa nagibom do 45%, a najmanji dozvoljeni ugao je 25 stepeni. Preporučuje se crijep za krovni pokrivač. Naročito se preporučuje upotreba nadstrešnica u funkciji naglašavanja autohtone arhitekture. Ispadi streha treba da budu najmanje 1,0 m, zbog zaštite objekta od snegova;
- maksimalni erkeri i ispadi na objektima mogu da budu do 1,20 m, na visini od minimum 3,0 m od terena. Ukoliko je erker veći od ove dimenzije, usklađuje se prema građevinskoj liniji, odnosno granici parcele;
- zidovi podrumskih etaža, suterena ili podzida koji su vidni, obrađuju se oblogom od kamena. Nije dozvoljena upotreba betonskih zidova kao završne obloge;
- obavezna je toplotna izolacija novih i rekonstruisanih objekata po spolnjem omotaču (fasada, pod i krov) i unutrašnje stepenište u spratnim objektima;

2.1.4.10. Ograde

Ograđivanje parcele je dozvoljeno. Visina ograda može biti sljedeća:

- za parcelu stambene namjene najviše do 1,6 m; • za parcelu poslovne namjene najviše do 2,0 m.

2.1.4.11. Pristup parceli

Pristup parceli se obavezno obezbeđuje na jedan od tri načina, prema mogućnostima na svakoj pojedinačnoj postojećoj i planiranoj parceli, i to:

- direktnim izlazom na naseljsku saobraćajnicu ili javni put; ili
- preko privatnih prilaza; ili
- putem ugovora o službenosti.

Predmetna parcela ima direktan pristup na naseljsku saobraćajnicu, K.P. 770, k.o. Krće, nekategorisani put u svojini opštine Sjenica.

2.1.4.13. Parkiranje i garažiranje

Parkiranje ili garažiranje vozila rješava se na sopstvenoj građevinskoj parceli, izvan površine javnog puta. Po pravilu se obezbeđuje jedno parking/garažno mjesto za individualno putničko vozilo:

- na jednu stambenu jedinicu na građevinskoj parceli stambene namjene;
- na 60 m² korisne površine poslovnog prostora na građevinskoj parceli poslovne namjene.
- Prilikom projektovanja objekata poštovati sve važeće zakone i propise vezane za zaštitu životne sredine, zaštitu od požara, sanitarnu i higijensku zaštitu.

• USLOVI ZA PRIKLJUČENJE NA KOMUNALNU, SAOBRAĆAJNU I DRUGU INFRASTRUKTURU:

- USLOVI ZA SAOBRAĆAJNE POVRŠINE: Parceli se pristupa sa seoske saobraćajnice, sa jugo-zapadne strane. Prema kategorizaciji državnih puteva Srbije, ova saobraćajnica ne predstavlja Državni put, pa se objekti na parcelama postavljaju u odnosu na nju na minimalnom rastojanju od 5 m. Sa ove saobraćajnice se dalje pristupa na DP II a reda br. 197.

- ELEKTROINSTALACIJE:

• Trajni priključak izvršiti sa postojećeg najbližeg priključnog stuba nadzemne mreže do OMM1, samonosivim kablovskim snopom tipa X00-A 4 x 16 mm². (Na grafičkom prilogu predstavljeno). TS 10/0,4 Kv „KRĆE“, šifra 2157. Napon na koji se priključuje objekat: 0,4 kV. Sve radove izvršiti uz prethodni zahtjev i stručni nadzor ED „Čačak“- pogon Sjenica. U svemu ostalom prema izdatim uslovima EDT-a br. 8E.1.1.0-D-07.06-2.2024-24, od 26. 01.2024.g. i grafičkom prilogu.

• **Ovi uslovi obavezujući su za „EPS distribuciju“ d.o.o. Beograd samo ako u cjelosti u istovetnoj i identičnoj sadržini čine sastavni dio ovih lokacijskih uslova.**

Ugovor o pružanju usluge za priključenje na distributivni sistem EE, dat je kao prilog izdatim uslovima i potrebno ga je zaključiti sa EPS-om nakon izdavanja građevinske dozvole.

- INSTALACIJE VODOVODA I KANALIZACIJE:

- JKP „Seoski vodovod“ izdalo je uslove, br. 1353/24, od 25. 01.2024.g. u kojima konstatuje da se investitor može priključiti na seoski vodovod. Vodovodni šaht izgraditi u okviru parcele na minimalnoj udaljenosti 1,5m od regulacione linije.

Priključak fekalne kanalizacije iz objekta izvršiti izgradnjom odgovarajuće septičke jame u okviru parcele, u skladu s propisima za ovu vrstu djelatnosti i locirati je na mjestu koje odredi sanitarni inspektor.

DRUGI USLOVI U SKLADU SA POSEBNIM ZAKONIMA:

- **Zaštita od elementarnih nepogoda (seizmički uslovi):** Objekat mora biti kategorizovan i izveden u skladu sa Pravilnikom o tehn.normativima za izgradnju objekata visokogradnje u seizmičkim područjima ("Sl.list SFRJ" br.31/81, 49/82, 29/83, 21/88 i 52/90).
- **Zaštita od požara:** Objekat mora biti izveden prema tehničkim normativima u skladu sa Zakonom o zaštiti od požara ("Sl. gl. RS", br. 111/2009 i 20/2015).

USLOVI ZA POVEĆANJE ENERGETSKE EFIKASNOSTI I KORIŠĆENJE OBNOVLJIVIH IZVORA ENERGIJE:

• Energetska efikasnost objekta: U izgradnji svih novih i rekonstrukciji postojećih objekata poštovaće se principi energetske efikasnosti. Energetska efikasnost objekata postiže se primjenom sljedećih mjera:

- poštovanjem svih prirodnih faktora okruženja: klima i mikroklima, solarni uticaj, zelenilo, vjetar, orijentacija objekta, konfiguracija terena, međusobni odnosi objekata i drugih faktora od značaja za energetska efikasno ponašanje objekata pri urbanističkom planiranju, projektovanju i izgradnji objekata;
- realizacijom pasivnih solarnih sistema – projektovanjem kompaktne forme objekta, omotača (zidovi, otvori, krovovi i podne površine) kojim se minimiziraju toplotni gubici i obezbeđuje zaptivanje objekta, dimenzija zastakljenih površina i izborom vrste stakala koje zadovoljavaju pasivni standard, pasivnog grejanje, hlađenja i ventilacije, prirodnog osvetljenja i sl.;
- snabdevanjem toplom vodom i električnom energijom korišćenjem obnovljivih izvora enegije i dr.
- Energetska efikasnost svih objekata koji se grade, rekonstruišu, dograđuju, obnavljaju, adaptiraju i saniraju utvrđivaće se u postupku energetske sertifikacije i posedovanjem energetskog pasoša u skladu sa Pravilnikom o energetskoj efikasnosti zgrada i Pravilnikom o uslovima, sadržini i načinu izdavanja sertifikata o energetskim svojstvima zgrada („Službeni glasnik RS”, br. 61/11).

• Promjena namjene zemljišta: U skladu sa članom 88. *Zakona o planiranju i izgradnji* („Sl. Gl.RS“ br.72/2009, 81/09-isp.,64/10-odluka US, 24/11, 121/12, 42/13-odluka US, 50/13–odluka US, 98/13-odluka US, 132/2014,145/2014, 83/2018, 31/19, 37/19, 9/20 i 52/21), prije izdavanja građevinske dozvole neophodno je izvršiti **promenu namene poljoprivrednog zemljišta u građevinsko**. Obzirom da se u listu nepokretnosti broj 204 k.o. Krće parcela 280 vodi kao **poljoprivredno zemljište**, investitor je u obavezi da izvrši promenu namene zemljišta, a u skladu sa zakonom kojim se uređuje poljoprivredno zemljište.

MOGUĆE I OBAVEZUJUĆE FAZE U REALIZACIJI PROJEKTA:

Objekat je moguće graditi fazno, tj. Lokacijski uslovi mogu biti izdati samo za dio objekta. U konkretnom slučaju, nije predviđena fazna realizacija projekta.

• LOKACIJSKI USLOVI PREDSTAVLJAJU OSNOV ZA IZRADU PROJEKTA ZA GRAĐEVINSKU DOZVOLU.

- Projekat za građevinsku dozvolu podliježe tehničkoj kontroli.
- *Odgovorni projektant je obavezan da projekat uradi u skladu sa pravilima građenja, kao i svim posebnim uslovima sadržanim u lokacijskim uslovima. Projekat za građevinsku dozvolu takođe mora sadržati i IZJAVU odgovornog projektanta i vršioca tehničke kontrole, kojom se potvrđuje da je projekat urađen u skladu sa lokacijskim uslovima i pravilima struke.*
- *Nakon izrade projekta u obavezi ste da uradite i IZVOD IZ PROJEKTA i isti dostavite ovom odjeljenju na saglasnost.*

*Izvod iz projekta kao i Projekat za građevinsku dozvolu moraju biti izrađeni u skladu sa **Pravilnikom o sadržini, načinu i postupku izrade i načina vršenja kontrole tehničke dokumentacije prema klasi i nameni objekta** („Sl.gl.RS“, br.73/2019.), potpisani i ovjereni pečatom lične licence od strane glavnog projektanta.*

- Uz zahtjev za izdavanje građevinske dozvole podnosi se:
 - Projekat za građevinsku dozvolu;

- Izvod iz projekta za građevinsku dozvolu, potvrđen da je izrađen u skladu sa lokacijskim uslovima;
- Elaborat energetske efikasnosti objekta;

Organ nadležan za izdavanje građ.dozvole će dokaz o pravu svojine na zemljištu ili pravu zakupa na građevinskom zemljištu pribaviti po službenoj dužnosti kroz CIS sistem;

NAPOMENA: • Izdati lokacijski uslovi prestaju da važe dvije godine od dana izdavanja ili do isteka važenja građevinske dozvole izdate u skladu sa tim uslovima, za katastarsku parcelu za koju je podnjet zahtjev, a shodno čl.57. stav 7, Zakona o planiranju i izgradnji.

SPISAK DOKAZA PRIBAVLJENIH PO SLUŽBENOJ DUŽNOSTI:

- Kopija plana parcele, br. 952-04-148-339/2024 od 10.01.2024.god.;
- Uslovi JKP "Vrela", br. 1353/24, od 25. 01.2024.g.;
- Uslovi EDT Čačak-pogon Sjenica, br. EDT-a br. 8E.1.1.0-D-07.06-2.2024-24, od 26. 01.2024.g.;

GRAFIČKI PRILOG ZA K.P. 280, 281, K.O. KRČE

IZVOD IZ PPO Sjenica R = 1:10 000

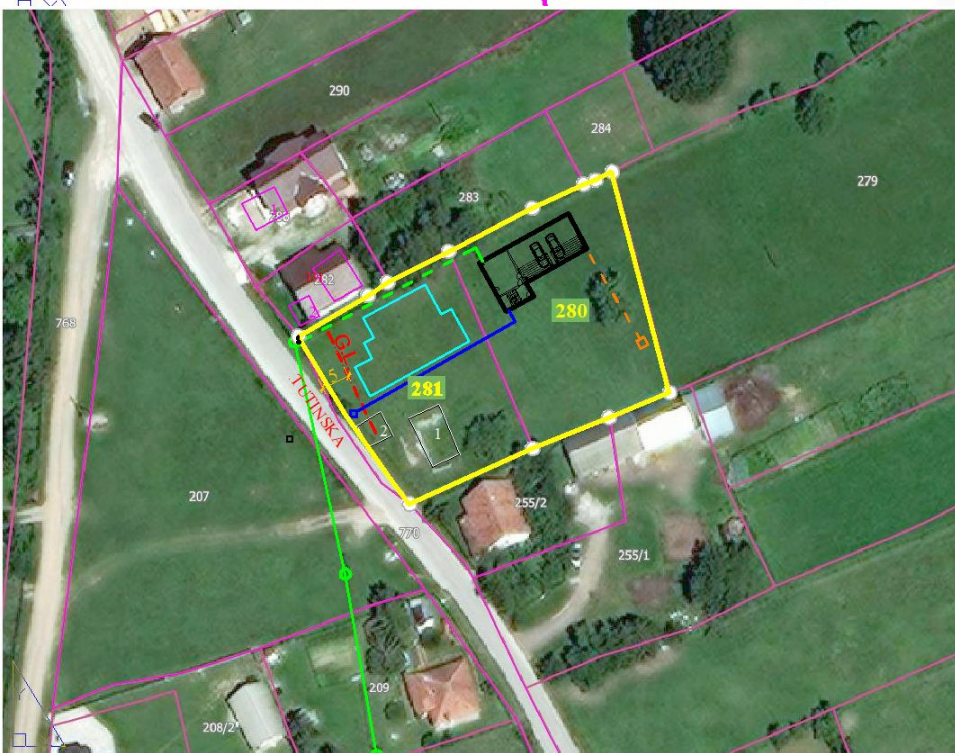
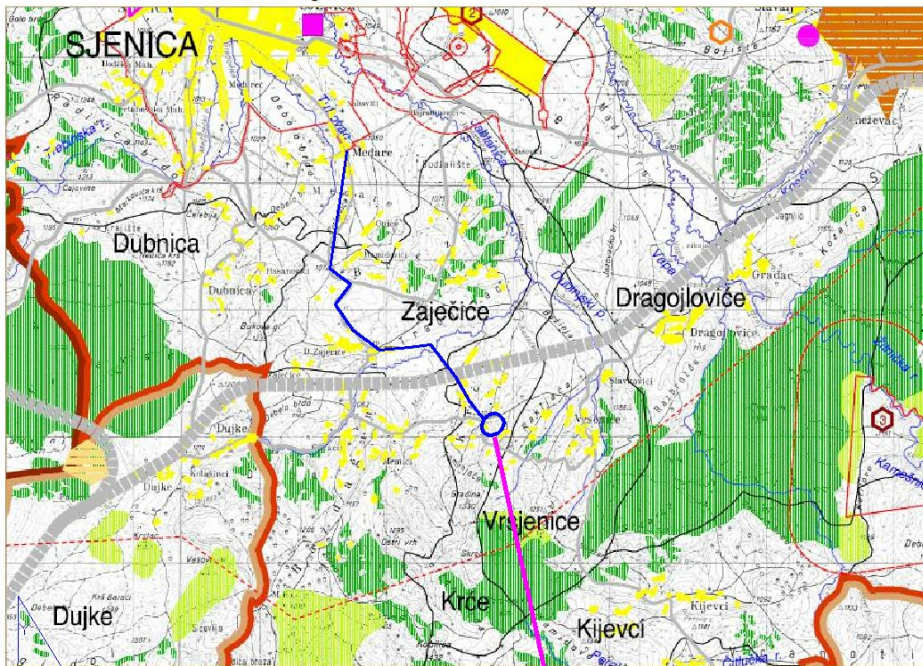

DEFINISANJE POLOŽAJA OBJEKTA, KAO I PRIKLJUČENJA NA INFRASTRUKTURU

R = 1: 1000

- FAKTIČKO STANJE
- KATASTARSKE PARCELE
- GRAĐEVINSKA PARCELA
- NOVOPLANIRANI OBJEKAT
- POSTOJEĆI OBJEKAT ZA KOJI JE IZDATA GD
- GRAĐEVINSKA LINIJA
- REGULACIONA LINIJA
- IZVOD FEKALNE KANALIZACIJE
- SEPTIČKA JAMA (opciono)
- VODOVODNI ŠAHT I PRIKLJUČAK (opciono)
- NN MREŽA
- PRIKLJUČAK NA NN MREŽU

Za ove uslove naplaćena je republička administrativna taksa u iznosu 2610,00 dinara u smislu člana 5, broj 1. Zakona o republičkim administrativnim taksama („Sl. Gl. RS” broj 43/03, 51/03,61/05, 101/05, i dr.Zakon i 5/09, 35/10, 50/11, 70/11, 55/12- usklađeni dinarski iznos, 93/12, 47/13- usklađeni dinarski iznos I 65/13-dr zakon) kao i taksa za izdavanje lokacijskih uslova, tarifni br 8 tač. B u iznosu od 3000,00 din Odluke o opštinskim administrativnim taksama („Opšt.sl.gl.Sjenica, br 6/2015) Naknada za usluge centralne evidencije objedinjene procedure naplaćena je u iznosu od 1000,00 din. na osnovu čl. 27 a Odluke o naknadama za poslove registracije i druge usluge koje pruža Agencija za privredne registre (“Sl.gl.RS, br. 119/2013, 138/2014, 45/2015 i 106/2015).

Pouka o pravnom lijeku: Na izdate lokacijske uslove može se podnijeti prigovor nadležnom Opštinskom vijeću u roku od 3 dana od dana dostavljanja istih, a shodno čl.56, stav 2 Zakona o planiranju i izgradnji i čl.13 Pravilnika o sprovođenju OP elektr.putem. Prigovor se dostavlja ovom organu kroz CIS-sistem objedinjene procedure, taksirano sa 250 din administrativne takse tarifnog broja 2 Odluke o opštinskim administrativnim taksama (“Opšt.Sl.Gl. Sjenice”, br. 6/2015).

dostaviti:

1. podnosiocu zahtjeva;
2. arhivi CIS sistema

OBRADIVAČ PREDMETA:
dipl.inž.arh. Adelina Avdić

RUKOVODILAC ODJELJENJA:
dipl.pravnik Osman Karišik