



Postupajući po zahtjevu br. ROP-SJE-6709-LOC-1/2018, od 19.03.2018. Camović Seada iz sela Kijevci, kojeg po punomoćju zastupa Haris Mujagić iz Sjenice, za izdavanje lokacijskih uslova za izgradnju stambenog objekta u selu Kijevci, a na osnovu **čl. 53a-57 Zakona o planiranju i izgradnji, čl. 6, 7, 9 i 11 Pravilnika o postupku sprovođenja objedinjene procedure elektronskim putem („Sl.gl.RS”, br.113/16), Uredbe o lokacijskim uslovima („Sl.gl.RS”br. 35/2015 i 114/2015)**, kao i na osnovu **Pravilnika o opštim pravilima za parcelaciju, regulaciju i izgradnju („Sl.gl.RS”, br.22/15 i 77/2015)**, Odjeljenje za urbanizam i imovinsko-pravne poslove i zaštitu životne sredine, opštine Sjenica, izdaje

LOKACIJSKE USLOVE
ZA IZGRADNJU STAMBENOG OBJEKTA SPRATNOSTI – P
NA K.P.337 K.O.Kijevci

Ovim uslovima bliže se određuju propisi i mogućnosti gradnje na katastarskoj parceli 337 k.o.Kijevci, koja ispunjava uslove za građevinsku parcelu, a u cilju pribavljanja građevinske dozvole za izgradnju STAMBENOG OBJEKTA spratnosti P (prizemlje), BRGP 181,23 m². Takođe, ovim uslovima definišu se uslovi za izradu tehničke dokumentacije, odnosno izrade **PROJEKTA ZA GRAĐEVINSKU DOZVOLU**.

PODACI O LOKACIJI:

- BROJ I POVRŠINA K.P. K.P.337 k.o.Kijevci P=3828m²;
- KLASA I NAMJENA OBJEKTA: **A 111011 - STAMBENE ZGRADE SA 1 STANOM DO 400 m²**;
- PLANSKI DOKUMENT NA OSNOVU KOJEG.....**Prostorni plan opštine Sjenica**, PPO Sjenice, SE IZDAJU LOKACIJSKI USLOVI: (usvojen 08.11.2013.god, Opš.sl.gl.7/2013)
- PRISTUP JAVNOJ SAOBRAĆANOJ POVRŠINI:Parcela ima direktan pristup na javnu saobraćajnicu, I to sa južne strane, tj.na k.p.1349;
- PODACI O POSTOJEĆIM OBJEKTIMA NA PARCELI :

Na parceli postoji nekoliko izgrađenih objekata, stambenih i pomoćnih. Podnosilac zahtjeva ovom odeljenju priložio je i idejno rješenje planiranog objekta, spratnosti P, koji će se postaviti u južnom dijelu parcele, propisno udaljen od okolnih objekata.

Idejno rešenje (br. 007-IDR/2018) priloženo uz zahtjev izradio je Projektni biro „HS Projekt“ Sjenica, ul. Save Kovačevića bb, odgovorni projektant Mujagić Haris dipl. ing.građ. br. licence 310 N170 14. Rješenje uskladiti prema lokacijskim uslovima, ispoštovati zadate građevinske linije prilikom izrade **PROJEKTA ZA GRAĐEVINSKU DOZVOLU**.

- PODACI O PRAVILIMA UREĐENJA I GRAĐENJA ZA ZONU ODN. CJELINU U KOJOJ SE NALAZI PREDMETNA PARCELA, PRIBAVLJENIH IZ PLANSKOG DOKUMENTA:

K.P. 337 K.O. Kijevci, obuhvaćena je važećim planskim dokumentom – Prostornim planom opštine Sjenica i pripada REJONU INTENZIVNOG MJEŠOVITOG STOČARSTVA - NAMJENA ZEMLJIŠTA: **GRAĐEVINSKO PODRUČJE NASELJA**.

IZVOD IZ PPO Sjenica:

2.1.4. Pravila uređenja i građenja objekata stambene i poslovne namjene

Pravila uređenja i građenja odnose se na formiranje građevinskih parcela i izgradnju novih objekata, dogradnju i rekonstrukciju postojećih objekata stambene, stambeno-poslovne i poslovne namjene. Objekti poslovne namjene su kompatibilni sa stanovanjem i mogu se graditi u zonama pretežno stambene namene. Poslovne namjene su namjene koje nemaju negativnog uticaja na životnu sredinu, kao što su: pružanje intelektualnih usluga, tehnički i drugi servisi, trgovina, ugostiteljstvo, tradicionalni zanati i slične poslovne namjene.

Za sve slučajeve koji se ne mogu podvesti pod pravila utvrđena u dijelu 2.1.4. ovog Prostornog plana primenjuju se odredbe Pravilnika o opštim pravilima za parcelaciju, regulaciju i izgradnju („Službeni glasnik RS”, broj 22/15 i 77/2015).

Pravila parcelacije i izgradnje, indeks zauzetosti, indeks izgrađenosti i visinska regulacija važe za svaku pojedinačnu građevinsku parcelu.

2.1.4.1. Veličina i oblik parcele

Oblik i veličina parcele za postojeće izgrađene objekte, nove objekte i objekte za dogradnju ili rekonstrukciju određuje se tako da se na njima mogu izgraditi objekti u skladu sa pravilima parcelacije i izgradnje.

Dozvoljava se deoba katastarskih parcela do utvrđenog minimuma za formiranje novih građevinskih parcela.

Tabela 22. Veličina građevinske parcele

	Namena i tipologija izgradnje	Min. površina parcele	Optimalna površina parcele
1.	Stanovanje – nepoljoprivredno domaćinstvo	3.0 a	10.0 a
1.1	Postojeće stanovanje – nepoljoprivredno domaćinstvo	postojeća	10.0 a
2.	Stanovanje – mješovito domaćinstvo	6.0 a	15.0 a
2.1	Postojeće stanovanje – mešovito domaćinstvo	postojeća	15.0 a
3.	Stanovanje – poljoprivredno domaćinstvo	8.0 a	20.0 a
3.1	Postojeće stanovanje – poljoprivredno domaćinstvo	postojeća	20.0 a

2.1.4.2. Indeks zauzetosti

Dozvoljena je izgradnja do indeksa zauzetosti datog u tabeli 23.

Tabela 23. Maksimalan indeks zauzetosti građevinske parcele

	Namena i tipologija izgradnje	Maksimalni indeks zauzetosti
1.	Stanovanje – nepoljoprivredno domaćinstvo	30%
1.1	Postojeće stanovanje – nepoljoprivredno domaćinstvo	30% ili postojeći*
2.	Stanovanje – mješovito domaćinstvo	40%
2.1	Postojeće stanovanje – mešovito domaćinstvo	40% ili postojeći*
3.	Stanovanje – poljoprivredno domaćinstvo	50%
3.1	Postojeće stanovanje – poljoprivredno domaćinstvo	50% ili postojeći*

2.1.4.3. Indeks izgrađenosti

Dozvoljena je izgradnja do indeksa izgrađenosti utvrđenog u tabeli 24.

Tabela 24. Maksimalan indeks izgrađenosti parcele

	Namena i tipologija izgradnje	Maksimalni indeks izgrađenosti
1.	Stanovanje – nepoljoprivredno domaćinstvo	0.8
1.1	Postojeće stanovanje – nepoljoprivredno domaćinstvo	0.8 ili postojeći*
2.	Stanovanje – mješovito domaćinstvo	0.8
2.1	Postojeće stanovanje – mešovito domaćinstvo	0.8 ili postojeći*
3.	Stanovanje – poljoprivredno domaćinstvo	1.0
3.1	Postojeće stanovanje – poljoprivredno domaćinstvo	1.0 ili postojeći*

2.1.4.4. Građevinska linija

Rastojanje građevinske linije od regulacione linije iznosi 5,0 m, osim na dijelu državnog puta IB reda kada iznosi 20 m, odnosno II reda 10,0 m, osim ukoliko je predmetni put proglašen naseljskom saobraćajnicom od strane nadležnog organa.

Ukoliko se novi objekat gradi kao zamjena za postojeći objekat, postavlja se u skladu sa planiranim građevinskim linijama, odnosno pravilima izgradnje ovog Prostornog plana.

2.1.4.5. Regulaciona linija

Nije dozvoljeno građenje između regulacione i građevinske linije.

2.1.4.6. Međusobna udaljenost objekata

Objekti na parcelama se postavljaju na propisanom rastojanju iz ovog Prostornog plana iz razloga protivpožarne zaštite, zaštite od obrušavanja snjegova i atmosferskih voda, urbanističke i arhitektonske regulacije prostora.

Objekti na istoj parceli se postavljaju:

- na rastojanju od minimum 5,0 m od zida do zida za stambene namjene, s tim da streha ne smije da prelazi 1,0 m;
- za postojeće objekte minimalno rastojanje može biti 4,0 m od zida do zida, s tim da streha ne smije da prelazi 1,0 m.

Najmanje dozvoljeno rastojanje osnovnog gabarita (bez ispada) objekta od granice građevinske parcele je za:

- objekte stambene namjene – slobodnostojeće objekte na dijelu bočnog dvorišta sjeverne orijentacije 1,5 m i na dijelu bočnog dvorišta južne orijentacije 2,5 m; dvojne objekte na bočnom dijelu dvorišta 4,0 m;

2.1.4.7. Visina objekata

Maksimalna spratnost objekta je P+1+Pk. To ne isključuje pravo vlasnika na izbor manje spratnosti sa visinom do 12 m.

2.1.4.9. Spoljni izgled objekta

Spoljni izgled svih postojećih i novih objekata usaglašava se sa arhitekturom tradicionalnog narodnog graditeljstva na području opštine. Posebni zahtjevi gradnje su:

- postavljanje objekta u skladu sa morfologijom terena, koja ne remeti drastično postojeću nivelaciju;
- volumen i gabarit objekta prilagoditi uslovima okruženja, vodeći računa o očuvanju autentičnosti predela u kojem se objekat gradi;
- primenjeni materijali za obradu fasade moraju biti prirodni i mogu se primeniti: drvo, malterisana fasada i kamen;
- preporučuje se četvorovodan krov sa nagibom do 45%, a najmanji dozvoljeni ugao je 25 stepeni. Preporučuje se crijep za krovni pokrivač. Naročito se preporučuje upotreba nadstrešnica u funkciji naglašavanja autohtone arhitekture. Ispadi streha treba da budu najmanje 1,0 m, zbog zaštite objekta od snjegova;
- maksimalni erkeri i ispadi na objektima mogu da budu do 1,20 m, na visini od minimum 3,0 m od terena. Ukoliko je erker veći od ove dimenzije, usklađuje se prema građevinskoj liniji, odnosno granici parcele;
- zidovi podrumskih etaža, suterena ili podzida koji su vidni, obrađuju se oblogom od kamena. Nije dozvoljena upotreba betonskih zidova kao završne obloge;
- obavezna je toplotna izolacija novih i rekonstruisanih objekata po spolnjem omotaču (fasada, pod i krov) i unutrašnje stepenište u spratnim objektima;

2.1.4.10. Ograde

Ograđivanje parcele je dozvoljeno. Visina ograda može biti sljedeća:

- za parcelu stambene namjene najviše do 1,6 m; • za parcelu poslovne namjene najviše do 2,0 m.

2.1.4.11. Pristup parceli

Pristup parceli se obavezno obezbeđuje na jedan od tri načina, prema mogućnostima na svakoj pojedinačnoj postojećoj i planiranoj parceli, i to:

- direktnim izlazom na naseljsku saobraćajnicu ili javni put; ili
- preko privatnih prilaza; ili
- putem ugovora o službenosti.

2.1.4.12. Ekonomski objekti poljoprivrednih i mješovitih domaćinstava

Ekonomski objekti poljoprivrednih i mješovitih domaćinstava su:

- stočne staje (živinarnici, svinjci, govedarnici, ovčarnici, kozarnici), ispusti za stoku, jame za osoku, đubrišta, poljski klozeti i dr;
- uz stambeni objekat: ljetnja kuhinja, mljekara, sanitarni propusnik, magacini hrane za sopstvene potrebe i dr;
- pušnice, sušnice, koš, ambar, nadstrešnica za mašine i vozila, magacini hrane i objekti namijenjeni ishrani stoke i dr.

Međusobno rastojanje stambenog objekta i stočne staje je 15,0 m.

Đubrište i poljski klozeti moraju biti udaljeni od stambenog objekta, bunara, odnosno izvora vode, najmanje 20,0 m, i to samo na nižoj koti.

Međusobna rastojanja ekonomskih objekata iz prvog stava 2.1.4.12. zavisi od organizacije ekonomskog dvorišta, s tim da se prljavi objekti mogu postavljati samo niz vjetar u odnosu na čiste objekte.

Ako se ekonomski dijelovi susjednih parcela neposredno graniče, rastojanje novih ekonomskih objekata od granice parcele ne može biti manje od 2,5 m.

Ako se ekonomski dio jedne parcele graniči sa stambenim dijelom susjedne parcele, rastojanje novih ekonomskih objekata utvrđuje se primenom pravila iz drugog stava 2.1.4.12.

Na parceli sa nagibom terena od javnog puta (naniže), u slučaju nove izgradnje, stambeno dvorište se postavlja na najvišoj koti uz javni put na građevinskoj liniji. Najmanja širina pristupnog puta na parceli iznosi 3,0 m. Ekonomsko dvorište se postavlja iza stambenog dvorišta (naniže).

Na parceli sa nagibom terena od javnog puta (naviše), u slučaju nove izgradnje, stambeno dvorište se postavlja na najvišoj koti. Najmanja širina pristupnog stambenog puta je 2,5 m. Ekonomsko dvorište se postavlja iza stambenog dvorišta (naviše).

2.1.4.13. Parkiranje i garažiranje

Parkiranje ili garažiranje vozila rješava se na sopstvenoj građevinskoj parceli, izvan površine javnog puta. Po pravilu se obezbeđuje jedno parking/garažno mjesto za individualno putničko vozilo:

- na jednu stambenu jedinicu na građevinskoj parceli stambene namjene;
- na 60 m² korisne površine poslovnog prostora na građevinskoj parceli poslovne namjene.

IZVOD IZ PRAVILNIKA O OPŠTIM PRAVILIMA ZA PARCELACIJU, REGULACIJU I IZGRADNJU:

- Najveća dozvoljena spratnost objekata svih vrsta u seoskim naseljima je P+1+Pk, ili do 3 nadzemne etaže
- Rastojanje regulacione linije od građevinske linije za seoski objekat je min 5m.
- Međusobna udaljenost novih spratnih seoskih objekata je 6.0m, a minimum 5m, ako jedan od zidova objekta sadrži otvore za dnevno osvjtljenje.
 - Za parkiranje vozila za sopstvene potrebe, vlasnici porodičnih i stambenih objekata svih vrsta po pravilu obezbeđuju prostor na sopstvenoj građevinskoj parceli, izvan površine javnog puta.
 - Površinske vode sa jedne građevinske parcele ne mogu se usmjeravati prema drugoj parceli.
 - Građevinske parcele mogu se ograđivati zidanom ogradom do visine 0,90 m (računajući od kote trotoara) ili transparentnom ogradom do visine 1,40 m.
 - Zidane i druge vrste ograda postavljaju se na regulacionu liniju, tako da ograda, stubovi ograde i kapije budu NA GRAĐEVINSKOJ PARCELI koja se ograđuje.
- Prilikom projektovanja objekata poštovati sve važeće zakone i propise vezane za zaštitu životne sredine, zaštitu od požara, sanitarnu i higijensku zaštitu.

- USLOVI ZA PRIKLJUČENJE NA KOMUNALNU, SAOBRAĆAJNU I DRUGU INFRASTRUKTURU PRIBAVLJENI OD IMAOCA JAVNIH OVLAŠĆENJA:

- Uslovi za saobraćajne površine: Parcela 337 ima direktan pristup na saobraćajnicu-opštinski put, sa južne strane, tj. na k.p.1349

Planski dokument na osnovu kojeg se izdaju Lokacijski uslovi ne sadrži elemente za priključenje objekta na elektrodistributivnu, kao ni na vodovodnu i kanalizacionu mrežu, te ih služba za urbanizam pribavlja po službenoj dužnosti.

- Objekat koji se predviđa na parceli priključiće se na infrastrukturu na sljedeći način:

- elektro mreža, prema uslovima ETD „Čačak“, pogon Sjenica, br. 8E.7.0.0-Д09.31.-81638/2, od 29.03.2018;
- vodovodna mreža: prema uslovima JKP „Seoski vodovod“ , br. 713, od 26.03.2018.
- kanalizaciona mreža: izgraditi zasebnu septičku jamu i to na nižoj koti, (padu terena prema ulici), min 15 m udaljenu od planiranog objekta.
 - TT MREŽA:

Investitor se prilikom podnošenja zahtjeva izjasnio da ne želi da nadležni organ za njega po službenoj dužnosti pribavi uslove za priključenje na TT mrežu od nadležne „TelekomSrbija“.

DRUGI USLOVI U SKLADU SA POSEBNIM ZAKONIMA:

- Zaštita od elementarnih nepogoda (seizmički uslovi): Objekat mora biti kategorizovan i izveden u skladu sa Pravilnikom o tehn.normativima za izgradnju objekata visokogradnje u seizmičkim područjima (“Sl.list SFRJ” br.31/81, 49/82,29/83,21/88 i 52/90)
- Zaštita od požara: Objekat mora biti izveden prema tehničkim normativima u skladu sa Zakonom o zaštiti od požara (“Sl. gl. RS”, br. 111/2009 i 20/2015).
- Energetska efikasnost objekta: U izgradnji svih novih i rekonstrukciji postojećih objekata poštovaće se principi energetske efikasnosti. Energetska efikasnost objekata postiže se primjenom sljedećih mjera:
 - poštovanjem svih prirodnih faktora okruženja: klima i mikroklima, solarni uticaj, zelenilo, vjetar, orijentacija objekta, konfiguracija terena, međusobni odnosi objekata i drugih faktora od značaja za energetske efikasno ponašanje objekata pri urbanističkom planiranju, projektovanju i izgradnji objekata;
 - realizacijom pasivnih solarnih sistema – projektovanjem kompaktne forme objekta, omotača (zidovi, otvori, krovovi i podne površine) kojim se minimiziraju toplotni gubici i obezbeđuje zaptivanje objekta, dimenzija zastakljenih površina i izborom vrste stakala koje zadovoljavaju pasivni standard, pasivnog grejanje, hlađenja i ventilacije, prirodnog osvetljenja i sl.;
 - snabdevanjem toplom vodom i električnom energijom korišćenjem obnovljivih izvora enegije i dr.
 - Energetska efikasnost svih objekata koji se grade, rekonstruišu, dograđuju, obnavljaju, adaptiraju i saniraju utvrđivaće se u postupku energetske sertifikacije i posedovanjem energetske pasoša u skladu sa Pravilnikom o energetske efikasnosti zgrada i Pravilnikom o uslovima, sadržini i načinu izdavanja sertifikata o energetske svojstvima zgrada („Službeni glasnik RS”, br. 61/11).
- Promjena namjene zemljišta: U skladu sa članom 88. Zakona o planiranju i izgradnji („Sl. Gl.RS” br.72/2009, 81/09-isp.,64/10-odluka US, 24/11, 121/12, 42/13-odluka US, 50/13-odluka US, 98/13-odluka US, 132/2014 i 145/2014), prije izdavanja građevinske dozvole neophodno je izvršiti promjenu namjene poljoprivrednog zemljišta u građevinsko. Obzirom da se u listu nepokretnosti broj 52 k.o. Kijevci parcela 337 vodi kao Njiva 4. klase –Poljoprivredno zemljište, može da se dozvoli rekonstrukcija, dogradnja i izgradnja stambenog objekta (maksimalne površine do 200 m²) **izvan postojećeg i planiranog građevinskog područja** u skladu sa članom 26. Zakona o poljoprivrednom zemljištu („Službeni glasnik RS”, br. 41/09 i i 112/2015), na katastarskoj parceli koja ispunjava uslove propisane u delu II 2.1.4.1. i po predviđenim parametrima i uslovima ovog Prostornog plana. **Nije potrebno vršiti promjenu namjene zemljišta iz poljoprivrednog u građevinsko za izgradnju objekata do 200 m² za seoska područja i za mješovita seoska domaćinstva.**

- Lokacijski uslovi izdaju se na osnovu PPO SJENICA (usvojen 08.11.2013."Opšt.sl.gl.", br.7/13)

- Namjene površina date su u mjerilu 1:10 000. Za predmetnu lokaciju (kat.par. 337) položaj predviđenog objekta dat je u mjerilu 1:1000.

DEFINISANJE POLOŽAJA OBJEKTA, KAO I
 PRIKLJUČENJA NA INFRASTRUKTURU
 R = 1: 1000

IZVOD IZ PPO Sjenica
 R = 1:10 000

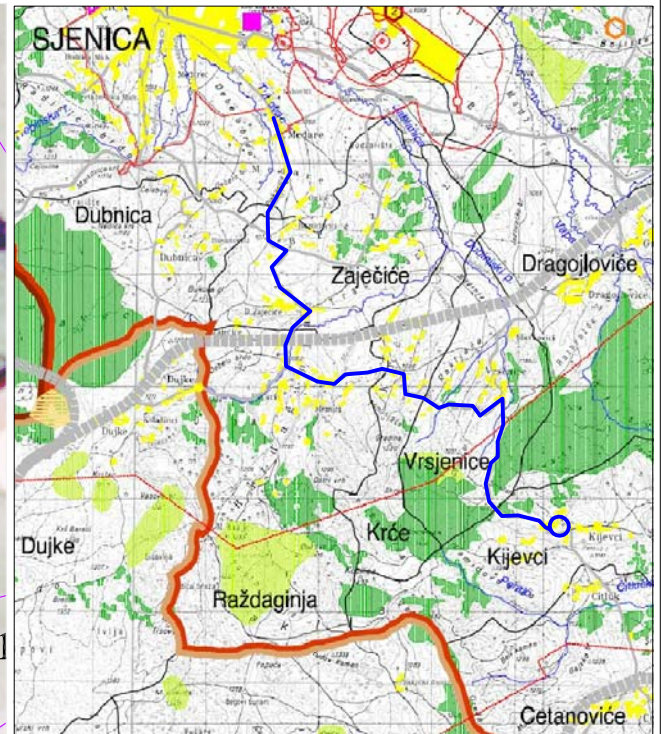
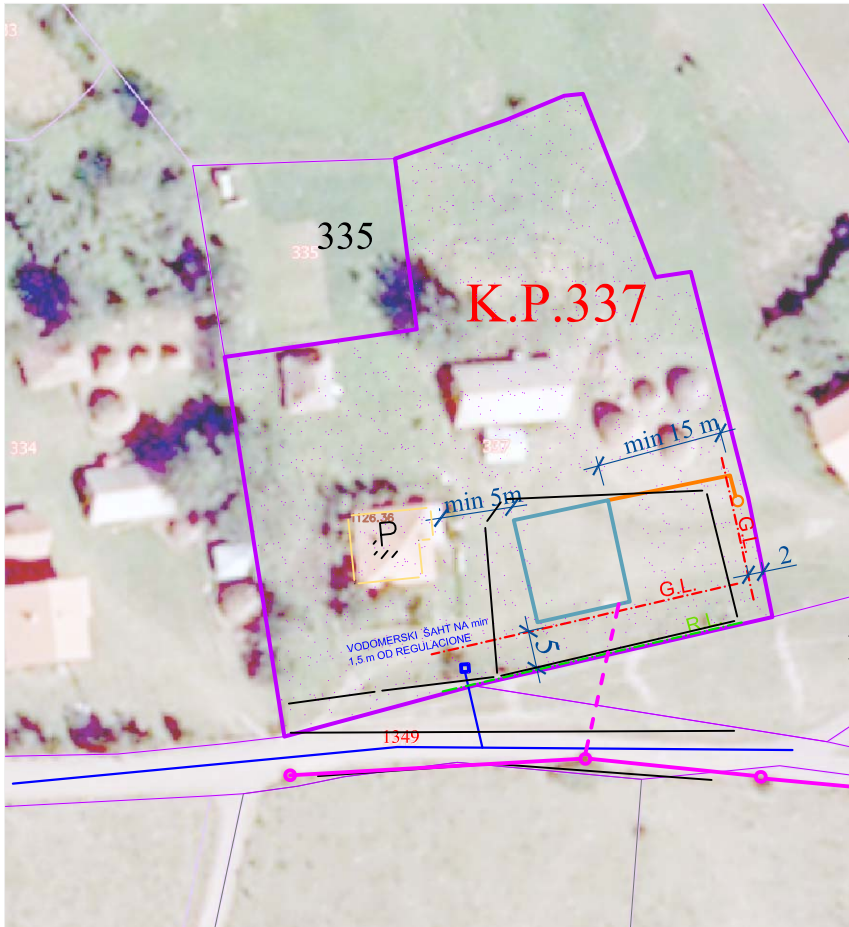

LEGENDA:

- | | |
|--|------------------------------|
| G.L. GRAĐEVINSKA LINIJA | FAKTIČKO STANJE |
| R.L. REGULACIONA LINIJA | KATASTARSKE PARCELE |
| IZVOD FEKALNE KANALIZACIJE | GRANICA K.P.337 k.o. Kijevci |
| NN MREŽA NA BET. STUBOVIMA | PLANIRANI POLOŽAJ OBJEKTA |
| KUĆNI PRIKLJUČAK NA NN mrežu (opciono) | |
| VODOVODNA MREŽA P | |

- | | |
|--|---|
| | POLOŽAJ PARCELE U ODNOSU NA GRAD |
| | POVEZANOST SA GRADSKIM CENTROM |
| | GRANICA PROSTORNOG PLANA |
| | AUTOPUT BEOGRAD-JUŽNI JADRAN |
| | PLANIRANI PUT I REDA |
| | GRANICA PGR-a SJENICA |
| | REJON INTENZIVNOG MJEŠOVITOG STOČARSTVA |
| | PAŠNJAČKI REJON |
| | POSTOJEĆE ŠUME |
| | PLANIRANE ŠUME |
| | GRAĐEVINSKO PODRUČJE NASELJA |

RUKOVODILAC ODJELJENJA:

dipl.prav.

OBRADIVAČ PREDMETA:

dipl.inž.arh

U skladu sa članom 8b, Zakona o planiranju i izgradnji (Sl.gl.RS,br.72/2009, 24/2011, 42 /13-US,50/13-US,98/13-US,132/14i 145/14),Uredba o lokacijskim uslovima.

Seoski vodovodi

Javno komunalno preduzeće

Broj: 713/18

26.03.2018

JKP SEOSKI VODOVODI SJENICA izdaju

Tehnicke uslove za projektovanje i priključenje na vodovodnu i kanalizacionu mrežu

- Porodicio-stambeni objekat,spratnosti:(P+0) i ekonomski objekat,spratnosti(P+0) čiji je investitor Camović Sead iz Kijevaca koji ce izgraditi na k.p.br 337 KO Kijevci, moze se prikljuciti na vodovodnu mrežu.
- Vodovodni šaht mora biti vodonepropustan, minimalnih dimenzija 100/100/120 cm, sa standardnim saht poklopcem. Vodovodni šaht uraditi na rastojanju 1,5 m od regulacione linije, unutar katastarske parcele.
- U okviru parcele mora postojati vodovodna kucica saht, u kojoj moraja biti postavljen merac protoka sa dva propustna ventila , ispred i iza vodomera.
- Radni pritisak u mrezi iznosi 3 bara
- Cevi za prikljucak su od PEHD NP 10 bari
- Dubina postavljene prikljucne cevi mora biti minimum 0,8 m

Prikljucak objekta na fekalnu kanalizacionu mrežu izvršiti izgradnjom odgovarajuće septičke jame , u skladu sa propisima za ovu vrstu delatnosti, istu locirati na mestu koje odredi sanitarni inspektor.

Sve radove i materijal oko prikljucka vodovoda i kanalizacije, investitor ce izvoditi o svom trosku prema uslovima i nadzoru JKPS"SEOSKI VODOVODI" Sjenica.

Ovi uslovi se izdaju da bi investitor izvršio pribavljanje lokacijckih uslova, i ostale investiciono teh.dokumentacije, kao i pribavljanje gradjevinske dozvole.

Radomir
Grbović

100040792- 100040792-1802

1802978784 978784561

561 Date: 2018.03.26
09:56:07 +02'00'

Digitally signed
by Radomir
Grbović



Број:81638 -18-УГП
Датум:26.03.2018.године

УГОВОР

О ПРУЖАЊУ УСЛУГЕ ЗА ПРИКЉУЧЕЊЕ НА ДИСТРИБУТИВНИ СИСТЕМ ЕЛЕКТРИЧНЕ ЕНЕРГИЈЕ

УГОВОРНЕ СТРАНЕ

1. Оператор дистрибутивног система „ЕПС Дистрибуција“ д.о.о. Београд, Масарикова 1-3, ПИБ: 100001378, матични број 07005466, Огранак Електродистрибуција Чачак, ПИБ: 100001378, Кренов пролаз бб., Чачак, којег заступа Милован Глишић, дипл.инж.ел. (у даљем тексту: ОДС), у својству инвеститора
2. Цамовић Сеад-Сјеница село Кијевци ЈМБГ 1311981784528

ПРЕДМЕТ УГОВОРА

Члан 1.

Овим уговором се дефинише пружање услуге за прикључење на дистрибутивни систем електричне енергије (у даљем тексту: ДСЕЕ) објекта, породични стамбени објекат, бруто површина објекта 181,23м² у месту Сјеница село Кијевци, к.п 337 к.о.Кијевци (у даљем тексту: објекат), према издатим условима за пројектовање и прикључење број 8Е.7.0.0-Д.09.31-81638/2 од 26.03.2018. године (у даљем тексту: УПП), а на основу издатог Решења о грађевинској дозволи / Решења о одобрењу за извођење радова број _____ од _____ године, које је накнадно издато на странку на основу УПП.

Према врсти прикључак је типски, а карактер прикључења је трајни.

Прикључак се састоји од:

Типски орман ИМО, на постојећи стуб

Прикључак се гради у сврху прикључења објекта Странке на постојећи ДСЕЕ у складу са издатим УПП.

ТРОШКОВИ УСЛУГЕ

Члан 2.

Трошкове услуге у смислу овог Уговора чине трошкови прикључења објекта на ДСЕЕ, које је странка у обавези исплатити ОДС, а у које су, у складу са техничком спецификацијом опреме, уређаја, материјала и радова, укључени следећи трошкови:

- израде пројекта, прибављања потребне документације и стварања других услова за изградњу прикључка;
- опреме, уређаја и материјала;
- извођења радова;
- интерног техничког прегледа, дозволе за употребу и пуштања прикључка у функцију;
- дела трошкова система насталих због прикључења, а у зависности од одобрене снаге.

Укупни трошкови услуге на дан 26.03.2018. године износе 68.714,30 РСД (шесдесетосамхиљаседамсточетрнаест и 30/100 динара) (без обрачунатог ПДВ).

Члан 3.

Трошкови које сноси Странка износе:

	Опис	Цена (РСД)
1.	Трошкови градње прикључка	60.654,30
2.	Део трошкова система насталих због прикључења објекта	8.060,00
3.	Порез на додату вредност	
	УКУПНО:	

МЕЂУСОБНА ПРАВА И ОБАВЕЗЕ

Члан 4.

ОДС потврђује да опрема, уређаји и материјал одговарају прописаним стандардима и обезбеђује надзор над уградњом опреме, уређаја и извођењем радова.

Члан 5.

Изграђени прикључак по овом Уговору је основно средство ОДС.

Члан 6.

Права и обавезе ОДС у пружању услуге из члана 1. овог Уговора су да:

- а) врши све дужности и остварује сва права инвеститора при изградњи прикључка;
- б) изгради прикључак;
- в) испостави Странки коначни рачун услуге за прикључење;
- г) у уговореном року пусти прикључак у погон;
- д) у случају повећаног обима радова или промене цене изради Анекс овог уговора са ценама важећим на дан обрачуна;
- ђ) одржава прикључак у технички исправном стању ради непрекидног и квалитетног напајања електричном енергијом објекта странке.

Члан 7.

Права и обавезе Странке је да:

- а) уз пријаву радова преко органа надлежног за спровођење обједињене процедуре достави ОДС потписан примерак овог Уговора;
- б) након што се ОДС достави потписан примерак овог Уговора, уплати укупан износ финансијских средстава из члана 3. овог уговора, на пословни рачун „ЕПС Дистрибуција“ д.о.о. Београд, број рачуна 160-112633-28 који се води код Банка „Intesa“ са обавезним позивом на број 81638 -18;
- в) омогући ОДС да уведе извођача радова у посед за могућност несметане изградње прикључка из члана 1. овог уговора (уколико се прикључак гради на парцели Странке);
- г) у случају да одустане од изградње уговореног прикључка, надокнади стварне трошкове ОДС, настале до писаног отказа овог уговора;
- д) у случају повећаног обима радова или промене цене потпише Анекс овог уговора са ценама важећим на дан обрачуна,
- ђ) обезбеди сву документацију потребну за прикључење објекта која је наведена у издатим УПП.

РОК ПОЧЕТКА И ЗАВРШЕТКА РАДОВА И ПРИКЉУЧЕЊА ОБЈЕКТА

Члан 8.

Планирани почетак радова је 15 дана од извршења обавезе из тачке а) члана 7. уз услов да су измирене финансијске обавезе из члана 3. овог Уговора.

Рок за изградњу уговореног прикључка је 15 дана, од дана почетка радова из претходног става.

Завршетак радова из става 2 се продужује у случају више силе или неповољних временских услова за грађевинске и електромонтажне радове и то за онолико дана, колико су такве околности трајале.

Рок за прикључење објекта Странке је 15 дана од дана када надлежни орган који спроводи обједињену процедуру достави захтев за прикључење, уколико су испуњени услови наведени у УПП.

Уколико се објекат не прикључи на изграђени прикључак у року важења грађевинске дозволе, по истеку важења грађевинске дозволе ОДС ће демонтирати изграђени прикључак о трошку странке.

ЗАВРШНЕ ОДРЕДБЕ

Члан 9.

На све односе који настану међу уговорним странама, а који нису регулисани одредбама овог Уговора примењиваће се законски и други прописи који регулишу ову материју.

Члан 10.

Уговорне стране су сагласне да све узајамне спорове реше мирним путем, а ако не постигну споразум, спор ће решити пред надлежним судом у Чачку.

Члан 11.

Овај Уговор ступа на снагу даном потписивања од стране овлашћених представника ОДС и Странке и достављања овереног Уговора надлежном органу који спроводи обједињену процедуру, уз услов да је Странка попунила исправно сва поља.

Члан 12.

Овај Уговор је сачињен у електронској форми и уговорне стране су га потписале својеручно, преведеле у електронски формат у складу са законом који уређује електронско пословање.

„ЕПС Дистрибуција“ д.о.о. Београд
Огранак Електродистрибуција Чачак
Директор огранка

Странка

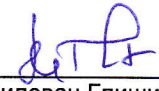

Милован Глишић, дипл.инж.ел.



Огранак Електродистрибуција Чачак
ЦЕОП: ROP-SJE-6709-LOC-1-HPAP-
Наш број:8E.7.0.0.-D.09.31-81638/2

Општинска управа Сјеница

Место, датум: Сјеница
26.03.2018

Сјеница

Одлучујући о захтеву надлежног органа од 21.03.2018. године, поднетог у име Цамовић Сеад из Сјенице, улица село Кијевци на основу члана 140. Закона о енергетици („Сл. гласник РС“ бр. 145/14), 8 и 86 Закона о планирању и изградњи („Сл. гласник РС“ бр. 72/09, 81/09, 64/10, 24/11, 121/12, 42/13, 50/13, 98/13, 132/14 и 145/14, издају се

УСЛОВИ ЗА ПРОЈЕКТОВАЊЕ И ПРИКЉУЧЕЊЕ

објекта: Стамбени објекат, бруто површина објекта $181,23m^2$ у месту Сјеница село Кијевци, к.п 337 к.о.Кијевци.

Овим условима оператор дистрибутивног система електричне енергије (у даљем тексту: ОДС) одређује место прикључења, начин и техничко-технолошке услове прикључења, место и начин мерења електричне енергије, рок прикључења и трошкове прикључења.

Инвеститор прикључка са орманом мерног места је ОДС.

На основу увида у идејно решење бр. ИДР 007/2018.год., копију плана за катастарску парцелу и извод из катастра водова, издају се ови услови

Услови које треба да задовољи објекат да би се могао изградити прикључак

Напон на који се прикључује објекат: 0,4 kV

Максимална снага: 11,04 kW

Називна струја главних осигурача: 16 А

Фактор снаге: изнад 0,95

Опис простора који је странка обавезна да обезбеди за смештај прикључка објекта: према идејном решењу

Услови заштите од индиректног напона додира, преоптерећења и пренапона: ТТ систем заштите са заштитним уређајем диференцијалне струје ЗУДС, темељни уземљивач и мере изједначавања потенцијала и заштиту од напона корака. Заштита од преоптерећења су главни осигурачи називне струје 16А.

Услови постављања инсталације у објекту које је странка обавезна да обезбеди иза прикључка:

Заштитне уређаје на разводној табли (РТ) инсталације објекта прилагодити главним осигурачима на мерном месту и извести у складу са важећим техничким прописима.

Од ормана мерног места (ОММ) до РТ у објекту обезбедити четворожилни вод максималног пресека $25 mm^2$ одговарајућег типа. У РТ обезбедити прикључне стезалке за увезивање фазних (L1, L2, L3) проводника, заштитног (PE) и неутралног (N) проводника.

Уколико странка жели непрекидно напајање својих уређаја неопходно је да обезбеди алтернативно агрегатско напајање истих, са обавезном уградњом одговарајуће блокаде од продора напона агрегата у ДСЕЕ.

2. Технички опис прикључка

Врста прикључка: индивидуални

Карактер прикључка: трајни

Место прикључења објекта: мерни орман, иза мерног уређаја

Место везивања прикључка на систем: постојећи стуб мреже ниског напона

Опис прикључка до мерног места: ТС 10/0.4 „Кијевци“, извод ниског напона према Цамовићима, у току је реконструкција мреже ниског напона, проводник је СКС Х00/0-А 3x70+56 mm². Од врха стуба до мерног ормана поставити проводник типа Х00/0-А 4x16 mm².

Опис мерног места: Типски орман ИМО1

Мерни уређај: директно бројило, трофазно статичко вишефункцијско директно мерење електричне енергије са могућношћу даљинског читавања и двосмерном комуникацијом

Управљачки уређај: интегрисан у бројилу

Заштитни уређаји: главни осигурачи називне струје 16А

3. Место испоруке електричне енергије

Место испоруке електричне енергије: мерни орман, иза мерног уређаја

4. Основни технички подаци о ДСЕЕ на месту прикључења

Електроенергетска опрема се димензионише на максимално дозвољену струју трофазног кратког споја 14,5кА.

Уколико рад уређаја странке проузрокује смањење квалитета електричне енергије другим корисницима, под условом да прекорачује емисионе нивое дозвољене Правилима о раду дистрибутивног система „ЕПС Дистрибуција“ д.о.о. Београд, може странки да обустави испоруку електричне енергије све док се не отклоне узроци сметњи

5. Накнада за прикључење

Обрачун накнаде за прикључење извршен је у складу са Методологијом за одређивање трошкова прикључења на систем за пренос и дистрибуцију електричне енергије („Сл. гласник РС“, бр. 109/15), а у којој је дато детаљно образложење критеријума и начина одређивања трошкова прикључења објекта купаца на ДСЕЕ.

Процењена накнада за прикључење износи:

1. Трошкови прикључка: _____ 60654,30 РСД.

2. Део трошкова система насталих због прикључења објекта: _____ 8060.0 РСД.

Укупно (без обрачунатог ПДВ): _____ 68714,3 РСД.

6. Рок за изградњу прикључка

Планирани рок за изградњу прикључка је 15 дана по измирењу финансијских и других обавеза из уговора о изградњи прикључка на ДСЕЕ закљученог између странке и имаоца јавног овлашћења „ЕПС Дистрибуција“ д.о.о. Београд. Уговором о изградњи прикључка се прецизно дефинише рок за изградњу прикључка.

7. Захтев за прикључење

Захтев за прикључење упућује надлежни орган у име странке. По захтеву надлежног органа „ЕПС Дистрибуција“ д.о.о. Београд издаје одобрење које је извршно даном доношења, а које садржи коначни обрачун трошкова прикључења.

Рок прикључења је 15 дана од дана подношења захтева надлежног органа ако су испуњени услови дефинисани овим документом.

8. Додатни услови за прикључење објекта на ДСЕЕ

Подношење захтева за закључивање уговора о изградњи прикључка на ДСЕЕ између странке и имаоца јавног овлашћења „ЕПС Дистрибуција“ д.о.о. Београд је најкасније 10 дана од издавања грађевинске дозволе.

У случају одступања трошкова у односу на уговорену вредност неопходно је закључивање

Анекса уговора из претходног става.

Прикључење објекта на ДСЕЕ се врши након измирења финансијских обавеза дефинисаних Уговором о изградњи прикључка/Анексом уговора о изградњи прикључка, завршетка изградње прикључка и достављања комплетне документације потребне за прикључење.

Документација потребна за прикључење објекта:

Потврда овлашћеног извођача радова да електрична инсталација објекта испуњава техничке и друге прописане услове са извештајем (стручни налаз) овлашћене организације о исправности инсталације;

9. Ови Услови имају важност 12 месеци уколико се у том периоду не исходују локацијски услови. У супротном, важе све време важења локацијских услова, односно до истека важења грађевинске дозволе.

10 Ови Услови обавезују „ЕПС Дистрибуција“ д.о.о. Београд, Огранак Електродистрибуција Чачак само уколико у целости, у истоветној и идентичној садржини чине саставни део локацијских услова.

11. Значење појединих израза

Место прикључења објекта на дистрибутивни систем електричне енергије је место разграничења одговорности над објектима између ОДС и корисника система. Електроенергетски објекти до места прикључења су власништво ОДС, а објекти који се налазе иза места прикључења су власништво корисника система. На месту прикључења се обавља испорука електричне енергије.

Мерно место је тачка у којој се повезује опрема за мерење испоручене електричне енергије.

Прикључак је скуп водова, опреме и уређаја којима се инсталација објекта крајњег купца физички повезује са дистрибутивним системом електричне енергије, од места разграничења одговорности за предату енергију до најближе тачке на систему у којој је прикључење технички, енергетски и правно могуће, укључујући и мерни уређај.

ПРИЛОЗИ:

- Диспозиција ормана на мерном месту
- Скица прикључка на ДСЕЕ

Доставити :

1. Служби за енергетику;
2. Писарници.



Руководилац сектора
планирања и инвестиција
Огранка Чачак

(Милосав Милорадовић)