



Postupajući po zahtjevu od 26.12.2020. koji su podnijeli Hamidović Elzin i Elmedin iz Sjenice, koje po punomoćju zastupa Haris Mujagić iz Sjenice, za izdavanje lokacijskih uslova za izgradnju ekonomskog objekta na k.p. 2153 k.o.Sjenica, a na osnovu čl. **53a-57 Zakona o planiranju i izgradnji**, (Sl. glasnik RS", br. 72/2009, 81/2009 - ispr., 64/2010 - odluka US, 24/2011, 121/2012, 42/2013 - odluka US, 50/2013 - odluka US, 98/2013 - odluka US, 132/2014, 145/2014, 83/2018, 31/2019, 37/19 i 9/20), čl. **2, 3, 4, 6 (stav 1 i 2), čl. 7, 9, 13, 14 i 15 Uredbe o lokacijskim uslovima** ("Sl.gl.RS" br.115/2020), čl. **6, 7, 9 i 11 Pravilnika o postupku sprovođenja objedinjene procedure elektronskim putem** ("Sl.glasnik RS", br.68/2019), kao i na osnovu **Pravilnika o načinu razmene dokumenata i podnesaka elekt.putem i formi u kojoj se dostavljaju akta u vezi sa objedinjenom procedurom** („Sl.gl.RS”, br.113/15), Odjeljenje za urbanizam, imovinsko-pravne poslove i zaštitu životne sredine, opštine Sjenica, izdaje

**LOKACIJSKE USLOVE**  
**ZA IZGRADNJU EKONOMSKOG OBJEKTA – STAJE**  
**(ZA SMJEŠTAJ KRUPNE STOKE), SPRATNOSTI P**  
**NA K.P.2153 K.O.Sjenica**

Ovim uslovima bliže se određuju propisi i mogućnosti gradnje na katastarskoj parceli 2153, koja ispunjava uslove za građevinsku parcelu, a u cilju pribavljanja rješenja o odobrenju izvođenja radova za izgradnju slobodnostojećeg objekta STAJE ZA SMJEŠTAJ KRUPNE STOKE, spratnosti P (prizemlje), ukupne **BRGP = 96 m<sup>2</sup>**.

PODACI O LOKACIJI:

- BROJ I POVRŠINA K.P. .... **K.P.2153, k.o.Sjenica, P=16413 m<sup>2</sup>;**
- KLASA I NAMJENA OBJEKTA:..... **KATEGORIJE A – nezahtjevni objekti;**
- KLASIFIKACIONE OZNAKE: ..... **- 100 % 127111– STAJE ZA KRAVE, OVCE KOZE...;**
  
- PLANSKI DOKUMENT NA OSNOVU KOJEG..... **Prve i Druge Izmene i Dopune PGR-e**, Sjenice,  
SE IZDAJU LOKACIJSKI USLOVI: ..... (usvojen 20.08.2018.god, Opš.sl.gl.18/2018  
i 04.11.2019. g (Opšt.sl.gl. 26/2019);
- PRISTUP JAVNOJ SAOBRAĆANOJ POVRŠINI: .....- Parcela ima direktan pristup na saobraćajnicu,  
sa sjeverne strane tj. na ul Milorada Jovanovića;
- PODACI O POSTOJEĆIM OBJEKTIMA NA PARCELI :

Na parceli nema izgrađenih objekta. Podnosilac zahtjeva ovom odjeljenju priložio je uz zahtjev i idejno rješenje objekta planirane spratnosti P (prizemlje), koje je izradio » HS PROJEKT« iz Sjenice, ul Save Kovačevića bb, br.dokumentacije 01-IDR/2021 od januara, 2021.g odgovorni projektant Mujagić Haris, dipl.inž.građ. br.licence 317 P468 17. Rješenje je urađeno korektno, te se kao takvo prihvata, potrebno ga je uskladiti prema svim uslovima datim u ovim lokacijskim uslovima, ispoštovati zadate građevinske linije prilikom izrade **IDEJNOG PROJEKTA**.

**Tip objekta:** slobodnostojeći objekat;

**Vrsta i namena objekta:** ekonomski objekat-staja za smještaj krupne stoke

PODACI O PRAVILIMA UREĐENJA I GRAĐENJA ZA ZONU ODN. CJELINU U KOJOJ SE NALAZI PREDMETNA PARCELA PRIBAVLJENIH IZ PLANSKOG DOKUMENTA:

K.P.2153 K.O. Sjenica, obuhvaćena je važećim planskim dokumentom – Prvim Izmjenama i dopunama PGR-e Sjenice i nalazi u Urbanističkoj zoni **2.2**, urbane cjeline **C2**, u kojoj je zastupljena STANOVANJE MALIH GUSTINA.

IZVOD IZ P G R- a Sjenice:

• **Stanovanje male gustine za zonu 2.2**

Na površinama opredijeljenim za stanovanje moguća je organizacija stanovanja kao i sadržaja koji su kompatibilni sa stanovanjem i koji mogu podržati stanovanje kao primarnu namjenu, u okviru koje se mogu kao posebni objekti naći i objekti u funkciji male privrede ali sa čistom proizvodnjom koja ne ugrožava životnu sredinu i funkciju stanovanja.

Sadržaji kompatibilni pretežno nameni se mogu organizovati u okviru delova stambenih objekata kao dopunska namena ili se pojedini objekti sa pripadajućim parcelama mogu opredeliti za neku namenu kompatibilnu pretežno.

## **I) Pravila u pogledu stepena zauzetosti i izgrađenosti parcele, kao i uslova za ograđivanje**

- Maksimalna dozvoljeni indeks zauzetosti parcele **0,4 (40%)**; **Predloženim IDR-om ova iskorišćenost iznosi 0,58 %**
- Maksimalni dozvoljeni indeks izgrađenosti za građevinske parcele od 300-600 m<sup>2</sup> je **1.0**; **(Prema IDR-u je 0,058)**.
- Maksimalni stepen iskorišćenosti parcela je **65%** (računajući objekat i platoe sa saobraćajnicama i parkinzima).
- Procenat učešća zelenila u sklopu ove zone je **min 35%**.
- Ograđivanje je moguće i to transparentnom ogradom do 1,4m visine od kote trotoara ili zidanom ogradom do visine od 0,9 m. Zidana ograda može se postaviti i do 1,4m visine, ali uz pismenu saglasnost susjeda. Ograde se postavljaju na granicu parcele tako da **stubovi ograde i kapije budu na zemljištu vlasnika ograde**. Parcele se mogu ograđivati i živom zelenom ogradom koja se sadi u osovini granice građevinske parcele.
- Parkiranje i garažiranje je planirano u okviru parcele. Garaže i drugi pomoćni objekti mogu se graditi kao aneks uz osnovni objekat ili kao drugi isključivo prizemni objekat na parceli i u okviru planom zadatih parametara gradnje.

## **II) Dozvoljena spratnost i visina objekata – Zona 2.2**

- Maksimalna dozvoljena spratnost P+1+Pk, odnosno tri vidne nadzemne etaže na nagnutom terenu.
- Maksimalna spratnost ekonomskih objekata je **P (prizemlje)**, što je i dato priloženim idejnim rešenjem.

## **III) Pravila u pogledu položaja objekata na parceli i udaljenja od susjednih**

- Minimalno dozvoljeno rastojanje između objekata i granice susjedne parcele je 1,5m.
- Međusobno rastojanje stambenog objekta i stočne staje je min 15,0 m.

## **IV) Građevinska linija**

Na grafičkom prilogu dat je položaj G.L., koji je na **5m** od regulacione, dok je unutrašnja građ. linija prema susjednoj parceli sa desne strane data na **3,5m**, obzirom da je i k.p. 2152 takođe u vlasništvu podnosioca zahtjeva.

## **V) Opšta pravila izgradnje ekonomskih objekata poljoprivrednih i mješovitih domaćinstava**

Ekonomski objekti su objekti za gajenje životinja (staje za gajenje konja, štale za gajenje goveda, objekti za gajenje živine, svinja, ovaca i koza, kao i objekti za gajenje golubova, kunića, ukrasne živine i ptica); prateći objekti (ispusti za stoku, jame za osoku, đubrišta, poljski klozeti i dr;

- Đubrište i poljski klozeti moraju biti udaljeni od stambenog objekta, bunara, odnosno izvora vode, najmanje **20 m** i to samo na nižoj koti.

- Međusobno rastojanje ekonomskih objekata zavisi od organizacije ekonomskog dvorišta, s tim da se prijavi objekti mogu postavljati samo niz vetar u odnosu na čiste objekte.

- Ako se ekonomski dijelovi susjednih parcela neposredno graniče, rastojanje novih ekonomskih objekata od granice parcele ne može biti manje od 2,5 m.

- Ako se ekonomski dio jedne parcele graniči sa stambenim dijelom susjedne parcele, rastojanje novih ekonomskih objekata i stambenog objekta iznosi 15,0m.

- Na parceli sa nagibom terena od javnog puta (naniže), u slučaju nove izgradnje, stambeno dvorište se postavlja na najvišoj koti uz javni put na građevinskoj liniji. Najmanja širina pristupnog puta na parceli iznosi 3,0 m. Ekonomsko dvorište se postavlja iza stambenog dvorišta (naniže).

- Na parceli sa nagibom terena od javnog puta (naviše), u slučaju nove izgradnje, stambeno dvorište se postavlja na najvišoj koti. Najmanja širina pristupnog stambenog puta je 2,5 m. Ekonomsko dvorište se postavlja iza stambenog dvorišta (naniže) i u ovom slučaju ekonomsko dvorište može biti uz javni put, a ekonomski objekti na građevinskoj liniji.

- Prilikom projektovanja objekata poštovati sve važeće zakone i propise vezane za zaštitu životne sredine, zaštitu od požara, sanitarnu i higijensku zaštitu.

**VI) Uslovi za zaštitu susednih objekata** -Prilikom izgradnje novih objekata, neovisno od njihove namene, voditi računa o zaštiti susednih objekata u konstruktivnom smislu, i u smislu ne ugrožavanja uslova življenja na susednim parcelama, i parcelama u neposrednom okruženju. Građenje novih objekata svih vrsta i namjena planirati na udaljenostima od susjednih objekata kojima se ne ugrožava njihova funkcija, zatečeni način i uslovi korišćenja. U cilju zaštite susjednih objekata, gledano i kroz odnos prema prostoru susednih parcela, planirani objekti, niti njihovi najistureniji dijelovi svojim položajem (računajući i vazdušni i podzemni prostor) ne smiju prelaziti granicu susjednih parcela.

**VII) Uslovi za arhitektonsko i estetsko oblikovanje objekata**- Građenje objekata u pogledu arhitektonskog oblikovanja vršiti u skladu sa planiranom namenom. Izgradnja objekata sa ravnim krovom nije dozvoljena. Na objektima izvesti krovne konstrukcije koje obrazuju kose krovne ravni–kosi krov. Krovne ravni oblikovati u skladu sa proporcijama objekta.

- USLOVI ZA PRIKLJUČENJE NA KOMUNALNU, SAOBRAĆAJNU I DRUGU INFRASTRUKTURU:

USLOVI ZA SAOBRAĆAJNE POVRŠINE:

- Predmetna parcela ima pristup na k.p. 4322, tj. saobraćajnicu sa sjeverne strane, ulicu Peta, koja po svom rangu predstavlja SABIRNU ULICU. Prema ovoj saobraćajnici građevinska linija je data na 5 m, a predmetni objekat će se postaviti na više od 20 m udaljenosti od nje.

ELEKTROINSTALACIJE:

- Individualni trajni priključak izvesti sa postojećeg stuba mreže niskog napona, sa TS 10/0,4 kV "PETA", izvodom niskog napona prema "Džihicama", provodnikom tipa Al-Če uže 4x50+1x35 mm<sup>2</sup>. Usponski vod X00/0-A 4x16 mm<sup>2</sup>. Neophodna rekonstrukcija postojeće mreže niskog napona. U svemu ostalom prema izdatim uslovi EPS distribucije, br. 8E.7.0.0.-D.09.31-1 8985, od 22.01.2021.g. Inos troškova izdavanja uslova iznosi **4. 892,40 din**, a predračunsku vrijednost uplatiti na žiro račun EPS-a **br.160-112633-28, poziv na br. 97- -221000208121**.
- **Ovi uslovi obavezujući su** za „EPS distribuciju“ d.o.o. Beograd samo ako u cjelosti u istovetnoj i identičnoj sadržini čine sastavni dio ovih lokacijskih uslova.
  - Ugovor o pružanju usluge za priključenje na distributivni sistem EE, dat je kao prilog izdatim uslovima i potrebno ga je zaključiti sa EPS-om nakon izdavanja građevinske dozvole.

INSTALACIJE VODOVODA I KANALIZACIJE:

- Vodovodne instalacije objekta usmjeriti na priključenje na vodovodnu mrežu PE Ø90 (DN80) koja prolazi pristupnim putem sa severne strane parcele na kojoj je planirana gradnja, u svemu prema grafičkom prilogu dokumentacije. Dubina postavljanja priključene cikevi treba da bude minimum 1m. Šaht kao I razvod vodovodne mreže mora biti obezbeđen od smrzavanja, dok se dimenzionisanje i određivanje tačne lokacije šahta vrši izlaskom na lice mjesta odgovornog lica ispred JKP Vrela Sjenica. Kvalitet vodovodnih instalacija do mernog mesta spada u nadležnost kontrole JKP Vrela Sjenica. Nakon kontrole I tehničke ispravnosti vodomera, vlasnici objekta prave ugovor sa JKP Vrela Sjenica I nakon toga stiču status korisnika usluga.

- Profil vodovodnog priključka max 3/4' -Radni pritisak u mreži iznosi oko 2 bara. Ukoliko radni pritisak u mreži prema hidrauličkom proračunu ne može da podmiri potrebe objekta, obavezno projektovati postrojenje za povećanje pritiska

- Instalacije fekalne kanalizacione mreže za upotrebljene vode iz objekta preko revizionog graničnog šahta usmjeriti ka septičkoj jami koju treba pozicionirati u okviru parcele na kojoj se gradi objekat. Priključenje drenažnih podzemnih voda na fekalnu kanalizacionu mrežu nije dozvoljeno. U svemu ostalom će se novi objekat priključiti na mrežu prema uslovima nadležne JKP „Vrela“, br. 44/21 od 19.01.2021. koji su sastavni dio ovih lok. uslova.

- Za prekopavanje javnih površina-trotoara i dijela ulice radi izrade vodovodnog i kanalizacionog priključka investitor je u obavezi da pribavi saglasnost JP Direkcija za urbanizam, projektovanje i izgradnju Sjenica.

DRUGI USLOVI U SKLADU SA POSEBNIM ZAKONIMA:

• Zaštita od elementarnih nepogoda (seizmički uslovi): Objekat mora biti kategorizovan i izveden u skladu sa Pravilnikom o tehn.normativima za izgradnju objekata visokogradnje u seizmičkim područjima ("Sl.list SFRJ" br.31/81, 49/82, 29/83, 21/88 i 52/90).

• Zaštita od požara: Objekat mora biti izveden prema tehničkim normativima u skladu sa Zakonom o zaštiti od požara ("Sl. gl. RS", br. 111/2009 i 20/2015).

• Uslovi za povećanje energetske efikasnosti i korišćenje obnovljivih izvora energije:

Za ekonomske objekte ne radi se elaborat energetske efikasnosti, a u skladu sa članom 1, stav 2 Pravilnika o energetske efikasnosti zgrada ("Sl.gl.RS",br. 61/2011), i čl. 7 Pravilnika o uslovima, sadržini i načinu izdavanja sertifikata o energetskim svojstvima zgrada ("Sl.gl.RS",br. 69/2012 i 44/2018-dr.zakon)

• Promjena namjene zemljišta: Obzirom da se u listu nepokretnosti broj 1107 parcela 1133/2 vodi kao *gradsko građevinsko zemljište*, NIJE potrebno vršiti promjenu namjene zemljišta.

- MOGUĆE I OBAVEZUJUĆE FAZE U REALIZACIJI PROJEKTA:

Objekat je moguće graditi fazno, tj. Lokacijski uslovi mogu biti izdati samo za dio objekta. U konkretnom slučaju, nije predviđena fazna realizacija projekta.

- **LOKACIJSKI USLOVI PREDSTAVLJAJU OSNOV ZA IZRADU IDEJNOG PROJEKTA ZA IZDAVANJE REŠENJA PO čl. 145**
- *Odgovorni projektant je obavezan da projekat uradi u skladu sa pravilima građenja, kao i svim posebnim uslovima sadržanim u lokacijskim uslovima. Projekat za građevinsku dozvolu takođe mora sadržati i IZJAVU odgovornog projektanta i vršioca tehničke kontrole, kojom se potvrđuje da je projekat urađen u skladu sa lokacijskim uslovima i pravilima struke.*
- *Nakon izrade projekta u obavezi ste da isti dostavite ovom odjeljenju na saglasnost.*

*Idejni Projekat za izdavanje rešenja po čl. 145 Zakona, mora biti izrađen u skladu sa **Pravilnikom o sadržini, načinu i postupku izrade i načina vršenja kontrole tehničke dokumentacije prema klasi i nameni objekta** („Sl.gl.RS“, br.73/2019.), potpisani i ovjereni pečatom lične licence od strane glavnog projektanta.*

Uz zahtjev za izdavanje rešenja podnosi se:

- Idejni Projekat urađen u skladu sa Lokacijskim uslovima;
- Lokacijski uslovi za izgradnju ekonomskog objekta;
- Takse za podnošenje zahtjeva;
- Organ nadležan za izdavanje građ.dozvole će dokaz o pravu svojine na zemljištu ili pravu zakupa na građevinskom zemljištu pribaviti po službenoj dužnosti kroz CIS sistem;

Organ nadležan za izdavanje građ.dozvole će dokaz o pravu svojine na zemljištu ili pravu zakupa na građevinskom zemljištu pribaviti po službenoj dužnosti kroz CIS sistem;

NAPOMENA: • Izdati lokacijski uslovi prestaju da važe dvije godine od dana izdavanja ili do isteka važenja građevinske dozvole izdate u skladu sa tim uslovima, za katastarsku parcelu za koju je podnjet zahtjev, a shodno čl.57. stav 7, Zakona o planiranju i izgradnji.

#### SPISAK DOKAZA PRIBAVLJENIH PO SLUŽBENOJ DUŽNOSTI:

- Kopija plana parcele, br. 952-04-148-180/2021 od 06.01.2021.god.;
- Uslovi EDT Čačak-pogon Sjenica, br. 8E.7.0.0.-D.09.31-1 8985, od 22.01.2021.g.
- Uslovi JKP "Vrela", br. 44/2021, od 19.01.2020.g;

Za ove uslove naplaćena je republička administrativna taksa u iznosu 1890,00 dinara u smislu člana 5, broj 1. Zakona o republičkim administrativnim taksama („Sl. Gl. RS“ broj 43/03, 51/03,61/05, 101/05, i dr. Zakon i 5/09, 35/10, 50/11, 70/11, 55/12- usklađeni dinarski iznos, 93/12, 47/13- usklađeni dinarski iznos i 65/13-dr zakon) kao i taksa za izdavanje lokacijskih uslova, tarifni br 8 tač. B u iznosu od 3000,00 din Odluke o opštinskim administrativnim taksama („Opšt.sl.gl.Sjenica, br 6/2015) Naknada za usluge centralne evidencije objedinjene procedure naplaćena je u iznosu od 1000,00 din. na osnovu čl. 27 a Odluke o naknadama za poslove registracije i druge usluge koje pruža Agencija za privredne registre („Sl.gl.RS, br 119/2013, 138/2014, 45/2015 i 106/2015).

**Pouka o pravnom lijeku:** *Na izdate lokacijske uslove može se podnijeti prigovor nadležnom Opštinskom vijeću u roku od 3 dana od dana dostavljanja istih, a shodno čl.56, stav 2 Zakona o planiranju i izgradnji i čl.13 Pravilnika o sprovođenju OP elektr.putem. Prigovor se dostavlja ovom organu kroz CIS-sistem objedinjene procedure, taksirano sa 250 din administrativne takse tarifnog broja 3 Odluke o opštinskim administrativnim taksama ("Opšt.Sl.Gl. Sjenice", br. 6/2015).*





dostaviti:

1. podnosiocu zahtjeva;
2. arhivi CIS sistema

OBRADIVAČ PREDMETA:  
dipl.inž.arh. Adelina Avdić

RUKOVODILAC ODJELJENJA:  
dipl.pravnik Osman Karišik

IZVOD IZ PRVIH IZMENA I DOPUNA PGR -e  
NAMJENA POVRŠINA R = 1:1000

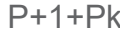
-  STANOVANJE MALIH GUSTINA
-  POLJOPRIVREDNE POVRŠINE
-  GRANICE URBANIH BLOKOVA
-  2.2 NUMERACIJA BLOKOVA
-  SABIRNE ULICE š.k. 6m i š.t. 2x1,5m
-  P+1+Pk DOZVOLJENA SPRATNOST

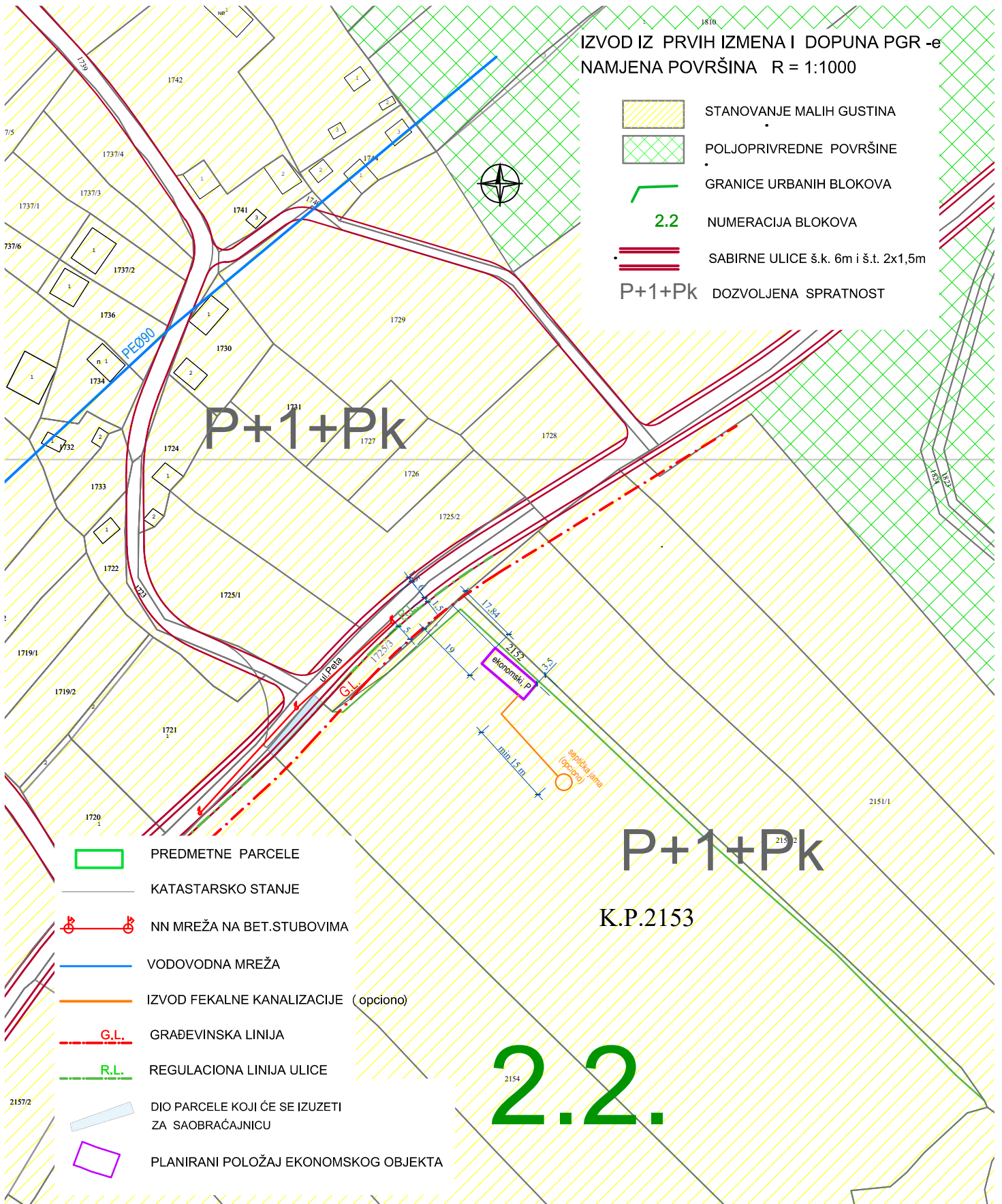





РЕПУБЛИКА СРБИЈА  
РЕПУБЛИЧКИ ГЕОДЕТСКИ ЗАВОД  
Служба за катастар непокретности Сјеница  
Број: 952-04-148-180/2021

## КОПИЈА КАТАСТАРСКОГ ПЛАНА

КО Сјеница

Размера штампе 1: 2500

Катастарска парцела број 2153

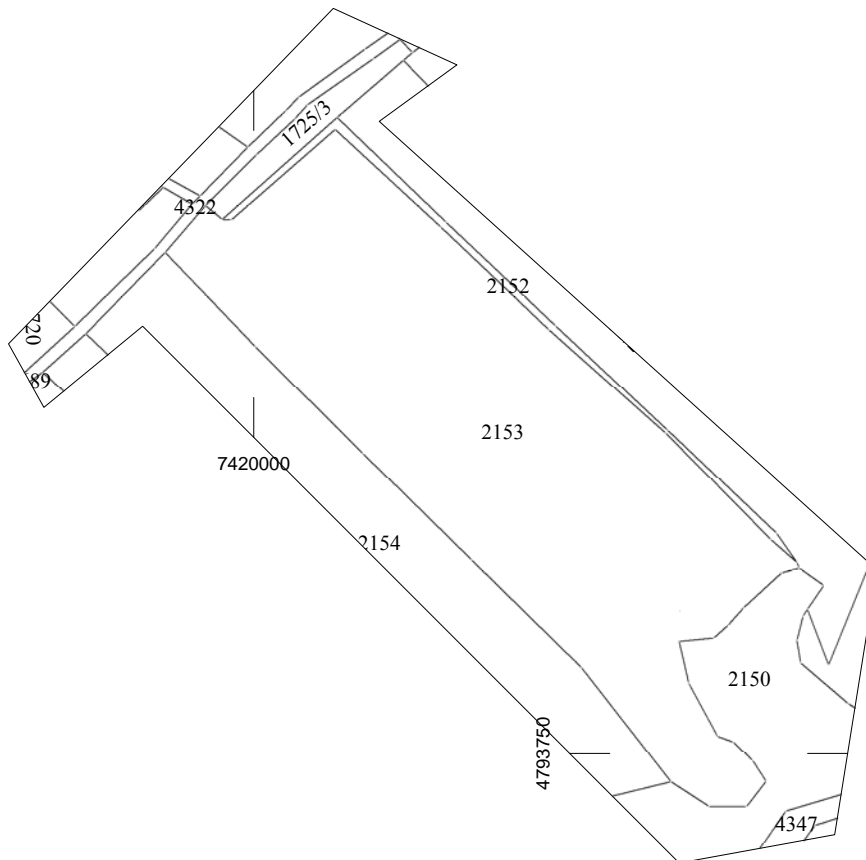

Напомена:

Датум и време издавања:  
06.01.2021.године

**Овлашћено лице:**

М.П. \_\_\_\_\_

**JAVNO KOMUNALNO PREDUZEĆE "VRELA " SJENICA**

**UL. MILORADA JOVANOVIĆA BB**

**PIB: 100946072**

**MAT.BR. 07175213**

**TEL:020/744-929**

ZAVODNI BROJ: 44/2021

DANA:13.01.2021.

**OPŠTINA SJENICA, Ul. Kralja Petra 1**

**ODELJENJE ZA URBANIZAM, IMOVINSKO PRAVNE  
ODNOSE I ZAŠTITU ŽIVOTNE SREDINE**

Na osnovu Zakona o planiranju I izgradnji ("Sl. gl. RS" br. 72/2009,81/2009 ispravka 64/2010-US, 121/12, 42/13-US, 98/13-US, 132/14 , 145/14,83/18), odluke Skupštine opštine Sjenica o uređenju građevinskog zemljišta("Opštinski službeni glasnik br. 7/96) I zahteva Odeljenja za urbanizam , imovinsko-pravne odnose I zaštitu životne sredine Opštine Sjenica, broj predmeta ROP-SJE-119-LOC-1-HPAP-2/2021 OD 08.01.2021.

**U vezi sa podnosiocem zahteva:**

Ime I prezime: Elzin i Elmedin Hamidović

Matični broj: 1804980784520-Elzin; 1804980784539-Elmedin

Mesto I adresa stanovanja: ul. Mehmeda Užičanina bb, Sjenica

Kontakt telefon: 0653303404 - Elmedin

**Kojim se traže uslovi za projektovanje I priključenje na sisteme vodosnabdevanja I odvođenja otpadnih voda za:**

-Ekonomski objekat - staja za smeštaj krupne stoke, spratnosti: prizemlje (P+0)

-Broj katastarske parcele : 2153

- Katastarska opština: Sjenica

- Klasifikaciona oznaka : 127111

-ukupna bruto izgrađena površina iznosi: 96,00 m<sup>2</sup>

Tehnička služba JKP Vrela Sjenica razmotrila je priloženu dokumentaciju I na osnovu svega izdaje sledeće:

## **Uslove za projektovanje I priključenje na sisteme vodosnabdevanja I odvođenja otpadnih voda**

- Vodovodne instalacije objekta usmeriti na priključenje na vodovodnu mrežu PE Ø90 (DN80) koja prolazi pristupnim putem sa severne strane parcele na kojoj je planirana gradnja, u svemu prema prilogu iz grafičkog dela dokumentacije
- Dubina postavljanja priključene cevi treba da bude minimum 1m. Šaht kao I razvod vodovodne mreže mora biti obezbeđen od smrzavanja, dok se dimenzionisanje I određivanje tačne lokacije šahta vrši izlaskom na lice mesta odgovornog lica ispred JKP Vrela Sjenica. Kvalitet vodovodnih instalacija do mernog mesta spada u nadležnost kontrole JKP Vrela Sjenica. Nakon kontrole I tehničke ispravnosti vodomera, vlasnici objekta prave ugovor sa JKP Vrela Sjenica I nakon toga stiču status korisnika usluga.
- Profil vodovodnog priključka max 3/4'
- Radni pritisak u mreži iznosi oko 2 bara. Ukoliko radni pritisak u mreži prema hidrauličkom proračunu ne može da podmiri potrebe objekta, obavezno projektovati postrojenje za povećanje pritiska.
- Instalacije fekalne kanalizacione mreže za upotrebljene vode iz objekta preko revizionog graničnog šahta usmeriti ka septičkoj jami koju treba pozicionirati u okviru parcele na kojoj se gradi objekat.
- Priključenje drenažnih podzemnih voda na fekalnu kanalizacionu mrežu nije dozvoljeno.
- Otpadne vode koje se mogu zaprljati tečnim gorivom ili njegovim derivatima moraju se prethodno prečistiti od istih, pa tek onda odvesti do uličnog kanalizacionog sistema.
- Radi zaštite objekata korisnika od povratnog dejstva fekalnih voda izazvanih usporima u uličnoj kanalizaciji, položaj sanitarnih objekata (slivnika, nužnika I dr.) ne može biti ispod kote nivelete ulice
- Pri izradi projekta treba ispoštovati važeće zakonske propise za instalacije vodovoda I odvoda fekalnih voda
- Za prekopavanje javnih površina-trotoara I dela ulice radi izrade vodovodnog I kanalizacionog priključka investitor je u obavezi da pribavi saglasnost JP Direkcija za urbanizam, projektovanje I izgradnju Sjenica



-Sve radove I materijal oko izrade priključka na vodovodnu I kanalizacionu mrežu investitor izvodi o svom trošku prema uslovima I nadzoru JKP Vrela Sjenica. Orijentaciona vrednost naknade za priključenje objekta na vodovodnu I kanalizacionu mrežu iznosi:

• Priključak na vod.mrežu profila 3/4'	17.526,00
Ukupno bez PDV-a	17.526,00
<b>Ukupno sa PDV-om</b>	<b>21.031,20 din.</b>

a na osnovu odluke o cenama komunalnih usluga JKP Vrela Sjenica od 01.01.2015. god. Ukoliko dođe do promene odluke o cenama pružanja komunalnih usluga, naknadu za priključenje na vodovodnu I kanalizacionu mrežu investitor je dužan da uplati po važećoj odluci o cenama.

-Ovi uslovi se izdaju da bi investitor izvršio pribavljanje lokacijskih uslova I ostale investiciono tehničke dokumentacije kao I pribavljanje građevinske dozvole

**Na osnovu izdatih tehničkih uslova ne može se izvršiti priključenje objekta na vodovodnu I kanalizacionu mrežu.**

Nakon pribavljanja građevinske dozvole investitor je u obavezi da istu dostavi ovom preduzeću I podnese zahtev za izdavanje zvaničnog rešenja o priključenju na vodovodnu I kanalizacionu mrežu gde će se bliže propisati uslovi priključenja kao I troškovi.

**Prilog:**

-situacija sa ucrtanim podacima

**NAPOMENA:** Investitori su u obavezi da obezbede nesmetan prilaz specijalizovanom vozilu za odvoženje smeća I da obezbede adekvatnu korpu ili kontejner za odlaganje otpada proizvedenog unutar objekta.

U Sjenici ,

13.01.2021.

Rukovodilac odeljenja:

\_\_\_\_\_  
Adnan Gurdaš dipl.ess



PE 490

— vodovod

— predmetna parcela





Огранак Електродистрибуција Чачак  
ЦЕОП:ROP-SJE-119-LOC-1-HPAP-3/2021

Наш број:8E.7.0.0.-D.09.31-18985

Место, датум: Сјеница,

21.01.2021.год.

Општинска управа Сјеница

Сјеница

Одлучујући о захтеву надлежног органа од 21.01.2021. године, поднетог у име ХАМИДОВИЋ ЕЛЗИН И ЕЛМЕДИН из Сјенице, ул.Мехмеда Ужичанина бб., на основу члана 140. Закона о енергетици („Сл. гласник РС“ бр. 145/14), 8 и 86 Закона о планирању и изградњи („Сл. гласник РС“ бр. 72/09, 81/09, 64/10, 24/11, 121/12, 42/13, 50/13, 98/13, 132/14 и 145/14, издају се

### УСЛОВИ ЗА ПРОЈЕКТОВАЊЕ И ПРИКЉУЧЕЊЕ

објекта: економски, бруто површина објекта  $96m^2$  у месту Сјеница ул. Мехмеда Ужичанина бб., к.п 2153 к.о. Сјеница.

Овим условима оператор дистрибутивног система електричне енергије (у даљем тексту:

ОДС) одређује место прикључења, начин и техничко-технолошке услове прикључења, место и начин мерења електричне енергије, рок прикључења и трошкове прикључења.

**Инвеститор прикључка са орманом мерног места је ОДС.**

На основу увида у идејно решење бр. ИДР 01/2021.год., копију плана за катастарску парцелу и извод из катастра водова, издају се ови услови

**Услови које треба да задовољи објекат да би се могао изградити прикључак**

Напон на који се прикључује објекат: 0,4 kV

Максимална снага: 11,04 kW

Називна струја главних осигурача: 16 A

Фактор снаге: изнад 0,95

**Опис простора који је странка обавезна да обезбеди за смештај прикључка објекта:** према идејном решењу

**Услови заштите од индиректног напона додира, преоптерећења и пренапона:** ТТ систем заштите са заштитним уређајем диференцијалне струје ЗУДС, темељни уземљивач и мере изједначавања потенцијала и заштиту од напона корака. Заштита од преоптерећења су главни осигурачи називне струје 16А.

**Услови постављања инсталације у објекту које је странка обавезна да обезбеди иза прикључка:**

Заштитне уређаје на разводној табли (РТ) инсталације објекта прилагодити главним осигурачима на мерном месту и извести у складу са важећим техничким прописима.

Од ормана мерног места (ОММ) до РТ у објекту обезбедити четворожилни вод максималног пресека  $25 mm^2$  одговарајућег типа. У РТ обезбедити прикључне стезалке за увезивање фазних (L1, L2, L3) проводника, заштитног (PE) и неутралног (N) проводника.

Уколико странка жели непрекидно напајање својих уређаја неопходно је да обезбеди алтернативно агрегатско напајање истих, са обавезном уградњом одговарајуће блокаде од продора напона агрегата у ДСЕЕ.

## 2. Технички опис прикључка

**Врста прикључка:** индивидуални

**Карактер прикључка:** трајни

**Место прикључења објекта:** постојећи нн стуб- ИМО

**Место везивања прикључка на систем:** постојећи стуб мреже ниског напона

**Опис прикључка до мерног места:** ТС 10/0.4kV „ Пета“, извод ниског напона „према Џихићима“, проводник типа Ал-Че уже 4x50мм<sup>2</sup> +1x35мм<sup>2</sup>.

Успонски вод типа X00/0-А 4x16мм<sup>2</sup>.

Неопходна реконструкција постојеће мреже ниског напона ,

За већу тражену ангажовану снагу неопходно је издати нове техничке услове.

**Опис мерног места:** Типски орман ИМО1

**Мерни уређај:** директно бројило, трофазно статичко вишефункцијско директно мерење електричне енергије са могућношћу даљинског читавања и двосмерном комуникацијом

**Управљачки уређај:** интегрисан у бројилу

**Заштитни уређаји:** главни осигурачи називне струје 16А

## 3. Место испоруке електричне енергије

Место испоруке електричне енергије: мерни орман, иза мерног уређаја

## 4. Основни технички подаци о ДСЕЕ на месту прикључења

Електроенергетска опрема се димензионише на максимално дозвољену струју трофазног кратког споја 14,5кА.

Уколико рад уређаја странке проузрокује смањење квалитета електричне енергије другим корисницима, под условом да прекорачује емисионе нивое дозвољене Правилима о раду дистрибутивног система „ЕПС Дистрибуција“ д.о.о. Београд, може странки да обустави испоруку електричне енергије све док се не отклоне узроци сметњи

## 5. Накнада за прикључење

Обрачун накнаде за прикључење извршен је у складу са Методологијом за одређивање трошкова прикључења на систем за пренос и дистрибуцију електричне енергије („Сл. гласник РС“, бр. 109/15), а у којој је дато детаљно образложење критеријума и начина одређивања трошкова прикључења објекта купаца на ДСЕЕ.

Процењена накнада за прикључење износи:

1. Трошкови прикључка: \_\_\_\_\_ 60654,30 РСД.

2. Део трошкова система насталих због прикључења објекта: \_\_\_\_\_ 8060,0 РСД.

Укупно (без обрачунатог ПДВ): \_\_\_\_\_ 68714,3 РСД.

## 6. Рок за изградњу прикључка

Планирани рок за изградњу прикључка је 15 дана по измирењу финансијских и других обавеза из уговора о изградњи прикључка на ДСЕЕ закљученог између странке и имаоца јавног овлашћења „ЕПС Дистрибуција“ д.о.о. Београд. Уговором о изградњи прикључка се прецизно дефинише рок за изградњу прикључка.

## 7. Захтев за прикључење

Захтев за прикључење упућује надлежни орган у име странке. По захтеву надлежног органа „ЕПС Дистрибуција“ д.о.о. Београд издаје одобрење које је извршно даном доношења, а које садржи коначни обрачун трошкова прикључења.

Рок прикључења је 15 дана од дана подношења захтева надлежног органа ако су испуњени услови дефинисани овим документом.



## 8. Додатни услови за прикључење објекта на ДСЕЕ

Подношење захтева за закључивање уговора о изградњи прикључка на ДСЕЕ између странке и имаоца јавног овлашћења „ЕПС Дистрибуција“ д.о.о. Београд је најкасније 10 дана од издавања грађевинске дозволе.

У случају одступања трошкова у односу на уговорену вредност неопходно је закључивање Анекса уговора из претходног става.

Прикључење објекта на ДСЕЕ се врши након измирења финансијских обавеза дефинисаних Уговором о изградњи прикључка/Анексом уговора о изградњи прикључка, завршетка изградње прикључка и достављања комплетне документације потребне за прикључење.

Документација потребна за прикључење објекта:

Потврда овлашћеног извођача радова да електрична инсталација објекта испуњава техничке и друге прописане услове са извештајем (стручни налаз) овлашћене организације о исправности инсталације;

9. Ови Услови имају важност 12 месеци уколико се у том периоду не исходују локацијски услови. У супротном, важе све време важења локацијских услова, односно до истека важења грађевинске дозволе.

10 Ови Услови обавезују „ЕПС Дистрибуција“ д.о.о. Београд, Огранак Електродистрибуција Чачак само уколико у целости, у истоветној и идентичној садржини чине саставни део локацијских услова.

## 11. Значење појединих израза

**Место прикључења објекта** на дистрибутивни систем електричне енергије је место разграничења одговорности над објектима између ОДС и корисника система. Електроенергетски објекти до места прикључења су власништво ОДС, а објекти који се налазе иза места прикључења су власништво корисника система. На месту прикључења се обавља испорука електричне енергије.

**Мерно место** је тачка у којој се повезује опрема за мерење испоручене електричне енергије.

**Прикључак** је скуп водова, опреме и уређаја којима се инсталација објекта крајњег купца физички повезује са дистрибутивним системом електричне енергије, од места разграничења одговорности за претату енергију до најближе тачке на систему у којој је прикључење технички, енергетски и правно могуће, укључујући и мерни уређај.

ПРИЛОЗИ:

Доставити :

1. Служби за енергетику;
2. Писарници.



Директор Огранка Чачак

Мр. Стојан Васовић, дипл. инж.ел.

Број:18985/21-UGP  
Датум: 21.01.2021.год.

## УГОВОР

О ПРУЖАЊУ УСЛУГЕ ЗА ПРИКЉУЧЕЊЕ НА ДИСТРИБУТИВНИ СИСТЕМ ЕЛЕКТРИЧНЕ ЕНЕРГИЈЕ

### УГОВОРНЕ СТРАНЕ

1. Оператор дистрибутивног система „ЕПС Дистрибуција“ д.о.о. Београд, Масарикова 1-3, ПИБ: 100001378, матични број 07005466, Огранак Електродистрибуција Чачак, ПИБ: 100001378, Кренов пролаз бб., Чачак, којег заступа Мр Стојан Васовић, дипл.инж.ел. (у даљем тексту: ОДС), у својству инвеститора
2. Хамидовић Елзин и Елмедин – ул.Мехмеда Ужичанина бб  
ЈМБГ 1804980784520 и 1804980784539 :за физичка лица)

Лице, односно лица која у својству носиоца грађевинске дозволе потписују овај уговор (у даљем тексту: Странка).

### ПРЕДМЕТ УГОВОРА

#### Члан 1.

Овим уговором се дефинише пружање услуге за прикључење на дистрибутивни систем електричне енергије (у даљем тексту: ДСЕЕ) објекта, бруто површина објекта 96m<sup>2</sup> у месту Сјеница, к.п 2153 к.о. Сјеница (у даљем тексту: објекат), према издатим условима за пројектовање и прикључење број 8Е.7.0.0-Д.09.31-18985 од 21.01.2021. године (у даљем тексту: УПП), а на основу издатог Решења о грађевинској дозволи / Решења о одобрењу за извођење радова од године, које је накнадно издато на странку на основу УПП.

Према врсти прикључак је типски, а карактер прикључења је трајни.

Прикључак се састоји од:

Типски орман ИМО, на постојећи стуб

Прикључак се гради у сврху прикључења објекта Странке на постојећи ДСЕЕ у складу са издатим УПП.

### ТРОШКОВИ УСЛУГЕ

#### Члан 2.

Трошкове услуге у смислу овог Уговора чине трошкови прикључења објекта на ДСЕЕ, које је странка у обавези исплатити ОДС, а у које су, у складу са техничком спецификацијом опреме, уређаја, материјала и радова, укључени следећи трошкови:

- израде пројекта, прибављања потребне документације и стварања других услова за изградњу прикључка;
- опреме, уређаја и материјала;
- извођења радова;
- интерног техничког прегледа, дозволе за употребу и пуштања прикључка у функцију;
- дела трошкова система насталих због прикључења, а у зависности од одобрене снаге.

Укупни трошкови услуге на дан 21.01.2021. године износе 68.714,30 РСД (шесдесетосамхиљаседамстотетрнаест и 3/00 динара) (без обрачунатог ПДВ).

#### Члан 3.

Трошкови које сноси Странка износе:



	Опис	Цена (РСД)
1.	Трошкови градње прикључка	60.654,30
2.	Део трошкова система насталих због прикључења објекта	8.060,00
3.	Порез на додатну вредност	
	УКУПНО:	

#### МЕЂУСОБНА ПРАВА И ОБАВЕЗЕ

##### Члан 4.

ОДС потврђује да опрема, уређаји и материјал одговарају прописаним стандардима и обезбеђује надзор над уградњом опреме, уређаја и извођењем радова.

##### Члан 5.

Изграђени прикључак по овом Уговору је основно средство ОДС.

##### Члан 6.

Права и обавезе ОДС у пружању услуге из члана 1. овог Уговора су да:

- а) врши све дужности и остварује сва права инвеститора при изградњи прикључка;
- б) изгради прикључак;
- в) испостави Странки коначни рачун услуге за прикључење;
- г) у уговореном року пусти прикључак у погон;
- д) у случају повећаног обима радова или промене цене изради Анекс овог уговора са ценама важећим на дан обрачуна;
- ђ) одржава прикључак у технички исправном стању ради непрекидног и квалитетног напајања електричном енергијом објекта странке.

##### Члан 7.

Права и обавезе Странке је да:

- а) уз пријаву радова преко органа надлежног за спровођење обједињене процедуре достави ОДС потписан примерак овог Уговора;
- б) након што се ОДС достави потписан примерак овог Уговора, уплати укупан износ финансијских средстава из члана 3. овог уговора, на пословни рачун „ЕПС Дистрибуција“ д.о.о. Београд, број рачуна 160-112633-28 који се води код Банка „Intesa“ са обавезним позивом на број 18985/21;
- в) омогући ОДС да уведе извођача радова у посед за могућност несметане изградње прикључка из члана 1. овог уговора (уколико се прикључак гради на парцели Странке);
- г) у случају да одустане од изградње уговореног прикључка, надокнади стварне трошкове ОДС, настале до писаног отказа овог уговора;
- д) у случају повећаног обима радова или промене цене потпише Анекс овог уговора са ценама важећим на дан обрачуна;
- ђ) обезбеди сву документацију потребну за прикључење објекта која је наведена у издатим УПП.

#### РОК ПОЧЕТКА И ЗАВРШЕТКА РАДОВА И ПРИКЉУЧЕЊА ОБЈЕКТА

##### Члан 8.

Планирани почетак радова је 15 дана од извршења обавезе из тачке а) члана 7. уз услов да су измирене финансијске обавезе из члана 3. овог Уговора.

Рок за изградњу уговореног прикључка је 15 дана, од дана почетка радова из претходног става.

Завршетак радова из става 2 се продужује у случају више силе или неповољних временских услова за грађевинске и електромонтажне радове и то за онолико дана, колико су такве околности трајале.

Рок за прикључење објекта Странке је 15 дана од дана када надлежни орган који спроводи обједињену процедуру достави захтев за прикључење, уколико су испуњени услови наведени у УПП.

Уколико се објекат не прикључи на изграђени прикључак у року важења грађевинске дозволе, по истеку важења грађевинске дозволе ОДС ће демонтирати изграђени прикључак о трошку странке.



Члан 9.

На све односе који настану међу уговорним странама, а који нису регулисани одредбама овог Уговора примењиваће се законски и други прописи који регулишу ову материју.

Члан 10.

Уговорне стране су сагласне да све узајамне спорове реше мирним путем, а ако не постигну споразум, спор ће решити пред надлежним судом у Чачку.

Члан 11.

Овај Уговор ступа на снагу даном потписивања од стране овлашћених представника ОДС и Странке и достављања овереног Уговора надлежном органу који спроводи обједињену процедуру, уз услов да је Странка попунила исправно сва поља.

Члан 12.

Овај Уговор је сачињен у електронској форми и уговорне стране су га потписале својеручно, преведеле у електронски формат у складу са законом који уређује електронско пословање.

„ЕПС Дистрибуција“ д.о.о. Београд  
Огранак Електродистрибуција Чачак  
Директор огранка

88



Mr. Stojan Vasović, дипл. инж. ел.

Странка

1. \_\_\_\_\_

2. \_\_\_\_\_

