



Postupajući po zahtjevu br. ROP-SJE-7317-LOC-1/2018, od 23.03.2018. Hasanović Feriza iz Sjenice, kojeg po punomoćju zastupa Mujagić Haris iz Sjenice, za izdavanje lokacijskih uslova za izgradnju stambenog objekta na k.p. 4129, k.o. Sjenica, a na osnovu **čl. 53a-57 Zakona o planiranju i izgradnji**, („Sl. glasnik RS”, broj: 72/2009, 81/09-isp, 64/2010-odluka US, 24/2011, 121/12,42/2013-odluka US, 50/2013-odlukaUS, 54/13, 98/13-odluke US, 132/14 i 145/14), **čl. 6, 7, 9 i 11 Pravilnika o postupku sprovođenja objedinjene procedure elektronskim putem** („Sl.glasnik RS”, br.113/2015, 96/16 i 120/17), **Uredbe o lokacijskim uslovima** („Sl.gl.RS”br. 35/2015, 114/2015 i 117/2017), kao i na osnovu **Pravilnika o opštim pravilima za parcelaciju, regulaciju i izgradnju** („Sl.gl.RS”, br.22/15 i 77/2015), Odjeljenje za urbanizam i imovinsko-pravne poslove, opštine Sjenica, izdaje

LOKACIJSKE USLOVE
ZA IZGRADNJU STAMBENOG OBJEKTA
NA K.P. 4129 K.O.Sjenica

Ovim uslovima bliže se određuju propisi i mogućnosti gradnje na katastarskoj parceli 4129, koja ispunjava uslove za građevinsku parcelu, a u cilju pribavljanja građevinske dozvole za izgradnju STAMBENOG objekta, - spratnosti P+Pk BRGP 215,76 m². Takođe, ovim uslovima definišu se uslovi za izradu tehničke dokumentacije, odnosno za izradu **PROJEKTA ZA GRAĐEVINSKU DOZVOLU**.

PODACI O LOKACIJI:

- BROJ I POVRŠINA K.P. **K.P. 4129** k.o.Sjenica, Puk=**49a 46 m²**;
- KLASA I NAMJENA OBJEKTA: **A 111011 - STAMBENE ZGRADE SA 1 STANOM DO 400 m²**;
- PLANSKI DOKUMENT NA OSNOVU KOJEG..... **Plan Generalne Regulacije**, PGR Sjenice,
SE IZDAJU LOKACIJSKI USLOVI: (usvojen 20.10.2014.god, Opš.sl.gl.6/2014)
- PRISTUP JAVNOJ SAOBRAĆANOJ POVRŠINI: Parcela ima direktan pristup na saobraćajnicu,
tj. na opštinski put sa zapadne strane;
- PODACI O POSTOJEĆIM OBJEKTIMA NA PARCELI :

Na parceli ne postoje izgrađeni objekti, ne postoje prirodni ograničavajući faktori i parcela je slobodna za izgradnju. Podnosilac zahtjeva ovom odjeljenju priložio je uz zahtjev i idejno rješenje planiranog objekta, spratnosti P+Pk, koji će se postaviti po dubini parcele, propisno udaljen od okolnih objekata. Planirano je postavljanje objekta na udaljenosti od 12 m u odnosu na G.L.

Idejno rješenje (br.005-IDR/2018) priloženo uz zahtjev izradio je „HS Projekt“ iz Sjenice, ul. **Save Kovačevića bb**, odgovorni projektant Mujagić Haris, dipl.inž.građ. br.licence 310 N170 14. Rješenje uskladiti prema lokacijskim uslovima, ispoštovati zadate građevinske linije prilikom izrade **PROJEKTA ZA GRAĐEVINSKU DOZVOLU**.

- **PODACI O PRAVILIMA UREĐENJA I GRAĐENJA ZA ZONU ODN. CJELINU U KOJOJ SE NALAZI PREDMETNA PARCELA PRIBAVLJENIH IZ PLANSKOG DOKUMENTA:**

K.P. 4129 K.O. Sjenica, obuhvaćena je važećim planskim dokumentom - Planom Generalne Regulacije i nalazi u Urbanističkoj zoni **4.9**, urbane cjeline **C4**, u kojoj je zastupljena namjena – stanovanje u poljoprivredi.

IZVOD IZ P G R- a Sjenice:

- **Stanovanje u poljoprivredi**

Na površinama opredijeljenim za stanovanje u poljoprivredi moguća je organizacija stanovanja kao i sadržaja koji su kompatibilni sa stanovanjem i koji mogu podržati stanovanje kao primarnu namjenu, a to su poslovanje, trgovina, ugostiteljstvo, usluge, zdravstvo, socijalna zaštita i sl.

Sadržaji kompatibilni pretežnoj namjeni se mogu organizovati u okviru dijelova stambenih objekata kao dopunska namjena ili se pojedini objekti sa pripadajućim parcelama mogu opredijeliti za neku namjenu kompatibilnu pretežnoj.

Ako se u okviru poljoprivrednog domaćinstva organizuje stambeno i ekonomsko dvorište stambeno dvorište sadrži objekte za stanovanje i pomoćne objekte (ljetnja kuhinja, garaža i sl.), a ekonomsko dvorište sadrži garažu ili nadstrešnicu za poljoprivrednu mehanizaciju, objekte za skladištenje poljoprivrednih proizvoda, objekte za smještaj stoke i manje objekte za preradu poljoprivrednih proizvoda.

I) Pravila u pogledu veličine parcele, stepenu zauzetosti i izgrađenosti parcele, uslova za ograđivanje, kao i obezbeđivanje pristupa parceli i prostora za parkiranje

- Minimalna površina novoformirane parcele treba da bude: za izgradnju slobodnostojećeg objekta 300m², ukoliko se u okviru parcele organizuje poljoprivredno domaćinstvo sa stambenim i ekonomskim dvorištem stambeno dvorište može biti do 600m².
- Maximalni dozvoljeni indeks zauzetosti parcele iznosi : 0,6 (60%) i to: stambeno dvorište 0.3 i ekonomsko 0.3:
- Maksimalni dozvoljeni indeks izgrađenosti parcele iznosi: 1.2 - stamb.dvorište 0.9 i ekonomsko dvorište 0.3:
- Maksimalni stepen iskorišćenosti parcele je 65% (računajući objekat i platoo sa saobraćajnicama i parkinzima).
- Procenat učešća zelenila u sklopu ove zone je min 35%.
- Dozvoljena je izgradnja podruma ili suterena koji ne ulaze u obračun indeksa izgrađenosti parcele ukoliko su namenjeni za smeštanje pomoćnih prostorija ili garažiranje vozila.
- Ograđivanje je moguće i to transparentnom ogradom do 1,4 m visine od kote trotoara ili zidanom ogradom do visine od 0,9m, a ukoliko se na parceli organizuje proizvodnja - u skladu sa propisima za tu vrstu djelatnosti. Zidana ograda može se postaviti i do 1,4m visine, ali uz pismenu saglasnost susjeda. Ograde se postavljaju na granicu parcele tako da stubovi ograde i kapije budu na zemljištu vlasnika ograde. Parcele se mogu ograđivati i živom zelenom ogradom koja se sadi u osovini granice građevinske parcele.
- Za svaku građevinsku parcelu u okviru namjene mora se obezbijediti kolski i pješački prilaz sa javne površine namijenjene za saobraćaj. Kolski prilaz parceli koja nema direktan pristup javnoj saobraćajnici je minimalne širine 3,5 m. Pješački prilaz je minimalne širine 1,5m.
- Parkiranje i garažiranje je planirano u okviru parcele, odnosno u okviru objekta i to jedno parking/garažno mjesto po jednoj stambenoj jedinici. Garaže i drugi pomoćni objekti mogu se graditi kao aneks uz osnovni objekat ili kao drugi isključivo prizemni objekat na parceli i u okviru planom zadatih parametara gradnje.

II) Pravila u pogledu položaja objekata na parceli i udaljenja od susjednih

- Minimalno dozvoljeno rastojanje između objekata i granice susedne parcele je 1,5 m.
- Najmanja međusobna udaljenost objekata na susednim parcelama može biti 3 m.

III) Građevinska linija

- Građevinske linije su definisane Planom generalne regulacije na 5 m u odnosu na regulativu ulice, a objekat će se postaviti po dubini parcele. Prema susjednim parcelama, kao i u odnosu na dalekovod, ispoštovati građevinske linije date na grafičkom prilogu.
- Novi objekti se mogu postavljati na ili iza zadate građevinske linije.

IV) Dozvoljena spratnost i visina objekata Zona 4.9;

- Maksimalna dozvoljena spratnost objekata stambenog dvorišta je P+1+Pk, odnosno tri vidne nadzemne etaže, na nagnutom terenu, dok je maksimalna dozvoljena spratnost objekata u okviru ekonomskog dvorišta P. Najviša tačka krovne konstrukcije mora da bude na min rastojanju od elektro enrgetskog objekta (dalekovoda) 5 m.
- Ispadi na objektu-građevinski elementi (erkeri, doksati, balkoni, ulazne nadstrešnice sa ili bez stubova, nadstrešnice i sl.) ne mogu prelaziti građevinsku liniju više od 1,6 m, odnosno regulacionu više od 1,2 m i to na dijelu objekta višem od 3m. (računajući od osnovnog gabarita objekta do horizontalne projekcije ispada)

• *Arhitektonsko oblikovanje i materijalizacija objekta i uslovi zaštite susjednih objekata*

◦ *Građenje objekata u pogledu arhitektonskog oblikovanja vršiti u skladu sa planiranom namjenom, uz primenu boja, arhitektonskih i dekorativnih elemenata u oblikovanju fasada na način kojim će objekat u prostoru i okruženju obrazovati usaglašenu, estetski oblikovanu cjelinu. Fasade treba da su malterisane i bojene odgovarajućom bojom, ili od fasadne opeke ili kombinovane obrade, sa upotrebom stakla, drveta, raznih fasadnih obloga, kao ravne površine ili sa ispadima (lođe, balkoni, erkeri i sl.) dozvoljenih veličina.*

◦ *Površinske vode sa jedne građevinske parcele ne mogu se usmjeravati prema drugoj parceli.*

◦ *Vrata i kapije na uličnoj ogradbi ne mogu se otvarati van regulacione linije.*

◦ *Prilikom izgradnje koristiti atestirane građevinske materijale. Objekte graditi od savremenih materijala, sa kosim krovnim ravnicama u skladu sa proporcijama objekta, a arhitektonski ih oblikovati u skladu sa funkcijom i ambijentom. Izgradnja objekata sa ravnim krovom nije dozvoljena. Krovni pokrivač odabrati u zavisnosti od nagiba krovnih ravni.*

◦ *Za osvetljenje prostorija u potkrovlju mogu se izvesti ležeći ili stojeći krovni prozori, proporcijama i oblikom usaglašeni sa objektom.*

◦ *Otvorene spoljne stepenice mogu se postavljati na objekat (prednji dio) ako je građevinska linija 3,0 m uvučena u odnosu na regulacionu liniju i ako savladaju visinu do 0,9 m. Stepenice kojima se savladava visina preko 0,90 m ulaze u gabarit objekta*

◦ *Položaj i visina novih objekata u odnosu na postojeće na susednim parcelama treba da je takav da susednim objektima ne zaklanja direktno dnevno osunčanje duže od polovinu trajanja direktnog dnevnog osunčanja.*

◦ *U cilju zaštite susjednih objekata, gledano i kroz odnos prema prostoru susjednih parcela, planirani objekti, niti njihovi najistureniji dijelovi svojim položajem (računajući i vazdušni i podzemni prostor) ne smiju prelaziti granicu susjednih parcela. Prilikom izgradnje novih objekata, neovisno od njihove namjene, voditi računa o zaštiti susjednih objekata u konstruktivnom smislu i u smislu ne ugrožavanja uslova življenja na susjednim i parcelama u neposrednom okruženju.*

2.2.8 Opšta pravila za izgradnju objekata

Stambeni prostor – stambenu jedinicu sa pomoćnim i pratećim prostorima u okviru stambeno poslovnog objekta organizovati prema funkciji i važećim normativima. Svijetla visina stambenih prostorija ne može biti manja od 2,5 m. Standardna svijetla visina poslovnih prostorija ne može biti manja od 3.0 m, odnosno treba da je u skladu sa propisima za obavljanje određene vrste djelatnosti. Objekti svih vrsta i namjena treba da

su funkcionalni, statički stabilni, hidro i termički propisno izolovani i opremljeni svim savremenim instalacijama u skladu sa važećim normativima i propisima za objekte određene namene.

Krovne ravni svih objekata u pogledu nagiba krovnih ravni treba da su riješene tako da se odvođenje atmosferskih voda sa površina krova reši u sopstveno dvorište, odnosno usmjeri na uličnu kanalizaciju. Površinske vode sa jedne građevinske parcele ne mogu se usmjeriti prema drugoj parceli, odnosno objektima na susjednim parcelama.

U slučaju kada za odvođenje površinskih voda ne postoji nivelaciono rešenje na nivou bloka, površinske vode sa parcele odvođe se slobodnim padom prema rigolama, odnosno prema ulici sa najmanjim padom od 1,5%.

Izgrađene saobraćajne površine, pristupne pješačke staze objektima na parceli, rampe garaža u prizemlju i pomoćnih i radnih prostorija kojima se savladava visinska razlika iznad kote terena, kolske pristupne puteve dvorištu i manipulativne dvorišne platooe, treba izvršiti sa padom orijentisano prema ulici, eventualno dijelom prema zelenim površinama na parceli (vrt, bašta i slično).

Odvođenje površinskih voda sa manipulativnih i parking površina planiranih u dvorištom delu parcele, čija površina prelazi 200 m², uslovljeno je zatvorenom kanalizacionom mrežom priključenom na uličnu kanalizaciju.

U slučaju izgradnje garaže u suterenu objekta, pad rampe za pristup garaži orijentisan je prema objektu, a odvođenje površinskih voda rješava se drenažom ili na drugi pogodan način. Odvođenje površinskih voda sa rampe izvedene za veći broj garaža planiranih u suterenu objekta (stambeno-poslovni, poslovni objekti) obavezno rešavati knalizacionom mrežom priključenom na uličnu kanalizaciju.

Javni prostor ulice se ne može koristiti za obavljanje delatnosti (skladištenje materijala i sl.) niti za parkiranje teških vozila, već se u tu svrhu mora organizovati i urediti prostor u okviru parcele ukoliko za to postoje prostorni uslovi i ne remete se stvoreni uslovi življenja u širem okruženju.

- Prilikom projektovanja objekata poštovati sve važeće zakone i propise vezane za zaštitu životne sredine, zaštitu od požara, sanitarnu i higijensku zaštitu.

- USLOVI ZA PRIKLJUČENJE NA KOMUNALNU, SAOBRAĆAJNU I DRUGU INFRASTRUKTURU PRIBAVLJENI OD IMAOCA JAVNIH OVLAŠĆENJA:

Planski dokument na osnovu kojeg se izdaju Lokacijski uslovi ne sadrži elemente za priključenje objekta na elektrodistributivnu, tt mrežu kao ni na vodovodnu i kanalizacionu mrežu, te ih služba za urbanizam pribavlja po službenoj dužnosti.

• ELEKTRODISTRIBUTIVNA MREŽA:

Napajanje objekta izvršiti mrežom NN napona sa provodnikom X00/0-A 4x16 mm², sa TS 10/0,4 kV „Dubnica“, trofaznim priključkom, nadzemno na NN betonski stub u blizini lokacije. (Na grafičkom prilogu predstavljeno). Sve radove izvršiti uz prethodni zahtjev i stručni nadzor ED „Čačak“- pogon Sjenica, a prema uslovima izdatim pod br. 8E.7.0.0-Đ09.31.-87245/2, od 10. 04.2018. koji su sastavni dio ovih lokacijskih uslova.

• VODOVODNA I KANALIZACIONA MREŽA:

U ovom dijelu naselja nije izgrađena kanalizaciona mreža, pa je investitor u obavezi da izgradi odgovarajuću septičku jamu na sopstvenoj parceli u skladu sa propisima i na mjestu koje odredi sanitarni inspektor. Prije priključka na septičku jamu, investitor je u obavezi da izradi revizioni šaht u okviru građevinske parcele. U svemu ostalom prema tehničkim uslovima JKP „VRELA“ broj. 285/18 od 18.04.2018.god.

• TT MREŽA:

Investitor se prilikom podnošenja zahtjeva izjasnio da ne želi da nadležni organ za njega po službenoj dužnosti pribavi uslove za priključenje na TT mrežu od nadležne „TelekomSrbija“.

• SAOBRAĆAJNE POVRŠINE:

Parcela 4129 ima direktan pristup na javnu saobraćajnu površinu i to sa zapadne strane na opštinski put.

DRUGI USLOVI U SKLADU SA POSEBNIM ZAKONIMA:

• Zaštita od elementarnih nepogoda (seizmički uslovi): Objekat mora biti kategorizovan i izveden u skladu sa Pravilnikom o tehn.normativima za izgradnju objekata visokogradnje u seizmičkim područjima (“Sl.list SFRJ” br.31/81, 49/82, 29/83, 21/88 i 52/90).

• Zaštita od požara: Objekat mora biti izveden prema tehničkim normativima u skladu sa Zakonom o zaštiti od požara (“Sl. gl. RS”, br. 111/2009 i 20/2015).

• Energetska efikasnost objekta: U izgradnji svih novih i rekonstrukciji postojećih objekata poštovaće se principi energetske efikasnosti.

Energetska efikasnost objekata postiže se primenom sledećih mjera:

- poštovanjem svih prirodnih faktora okruženja: klima i mikroklima, solarni uticaj, zelenilo, vjetar, orijentacija objekta, konfiguracija terena, međusobni odnosi objekata i drugih faktora od značaja za energetske efikasno ponašanje objekata pri urbanističkom planiranju, projektovanju i izgradnji objekata;
- realizacijom pasivnih solarnih sistema – projektovanjem kompaktne forme objekta, omotača (zidovi, otvori, krovovi i podne površine) kojim se minimiziraju toplotni gubici i obezbeđuje zaptivanje objekta, dimenzija zastakljenih površina i izborom vrste stakala koje zadovoljavaju pasivni standard, pasivnog grejanje, hlađenja i ventilacije, prirodnog osvetljenja i sl.;
- snabdevanjem toplom vodom i električnom energijom korišćenjem obnovljivih izvora enegije i dr.
- Energetska efikasnost svih objekata koji se grade, rekonstruišu, dograđuju, obnavljaju, adaptiraju i saniraju utvrđivaće se u postupku energetske sertifikacije i posedovanjem energetskeg pasoša u skladu sa Pravilnikom o energetskej efikasnosti zgrada i Pravilnikom o uslovima, sadržini i načinu izdavanja sertifikata o energetskim svojstvima zgrada („Službeni glasnik RS”, br. 61/11).

• Promjena namjene zemljišta: Obzirom da se u listu nepokretnosti broj 1309 parcela 4129 vodi kao livada 4. Klase-zemljište u građevinskom području, prije izdavanja građevinske dozvole potrebno je izvršiti promjenu namjene poljoprivrednog u građevinsko zemljište, a u skladu sa Zakonom kojim se uređuje poljoprivredno zemljište.

- **MOGUĆE I OBAVEZUJUĆE FAZE U REALIZACIJI PROJEKTA:**

Objekat je moguće graditi fazno, tj. Lokacijski uslovi mogu biti izdati samo za dio objekta. U konkretnom slučaju, nije predviđena fazna realizacija projekta.

• **LOKACIJSKI USLOVI PREDSTAVLJAJU OSNOV ZA IZRADU PROJEKTA ZA GRAĐEVINSKU DOZVOLU.**

• Projekat za građevinsku dozvolu podliježe tehničkoj kontroli.

• *Odgovorni projektant je obavezan da projekat uradi u skladu sa pravilima građenja, kao i svim posebnim uslovima sadržanim u erlokacijskim uslovima. Projekat za građevinsku dozvolu takođe mora sadržati i IZJAVU odgovornog projektanta i vršioca tehničke kontrole, kojom se potvrđuje da je projekat urađen u skladu sa lokacijskim uslovima i pravilima struke.*

• *Nakon izrade projekta u obavezi ste da uradite i IZVOD IZ PROJEKTA i isti dostavite ovom odjeljenju na saglasnost.*

*Izvod iz projekta kao i Projekat za građevinsku dozvolu moraju biti izrađeni u skladu sa **Pravilnikom o sadržini, načinu i postupku izrade i načina vršenja kontrole tehničke dokumentacije prema klasi i nameni objekta** („Sl.gl.RS“, br.23/2015.), potpisani i ovjereni pečatom lične licence od strane glavnog projektanta.*

• Uz zahtjev za izdavanje građevinske dozvole podnosi se:

- Projekat za građevinsku dozvolu;
- Izvod iz projekta za građevinsku dozvolu, potvrđen da je izrađen u skladu sa lokacijskim uslovima;
- Elaborat energetske efikasnosti objekta;
- Saglasnost suvlasnika parcele da se objekat može izgraditi ili ugovor o kupoprodaji
Organ nadležan za izdavanje građ.dozvole će dokaz o pravu svojine na zemljištu ili pravu zakupa na građevinskom zemljištu pribaviti po službenoj dužnosti kroz CIS sistem;

NAPOMENA: • Izdati lokacijski uslovi prestaju da važe 12 mjeseci od dana izdavanja ili do isteka važenja građevinske dozvole izdate u skladu sa tim uslovima, za katastarsku parcelu za koju je podniet zahtjev, a shodno čl.57. stav 7, Zakona o planiranju i izgradnji.

SPISAK DOKAZA PRIBAVLJENIH PO SLUŽBENOJ DUŽNOSTI:

- Kopija plana parcele, br. 953-2/2018-12, od 26.03.2018.;
- Uslovi ETD „Čačak“, pogon Sjenica, broj 8E.7.0.0-Đ09.31.-87245/2, od 10. 04.2018.;
- Uslovi JKP „Vrela“ br. 285/18, od 18. 04.2018;

Pouka o pravnom lijeku: *Na izdate lokacijske uslove može se podnijeti prigovor nadležnom Opštinskom vijeću u roku od 3 dana od dana dostavljanja istih, a shodno čl.56, stav 2 Zakona o planiranju i izgradnji i čl.13 Pravilnika o sprovođenju OP el.putem Prigovor se dostavlja ovom organu kroz CIS-sistem objedinjene procedure, taksirano sa 250 din administrativne takse tarifnog broja 3 Odluke o opštinskim administrativnim taksama (“Opšt.Sl.Gl. Sjenice“, br. 6/2015).*

dostaviti:

1. podnosiocu zahtjeva
2. arhivi

u Sjenici, 20.04.2018.

OBRADIVAČ PREDMETA:
dipl.inž.arh

RUKOVODILAC ODJELJENJA:
dipl.prav.

Lokacijski uslovi izdaju se na osnovu **Plana Generalne Regulacije**, PGR - Sjenice (usvojen 20.10.2014. opšt.sl.gl. 6/2014), i potvrđenog Projekta parcelacije br. 035-383/2017. Namjene površina date su u gornjem grafičkom prilogu, a pravila regulacije sa građevinskim linijama date su donjem crtežu. Izgradnja novih objekata je moguća SAMO u okviru dozvoljenih parametara gradnje.

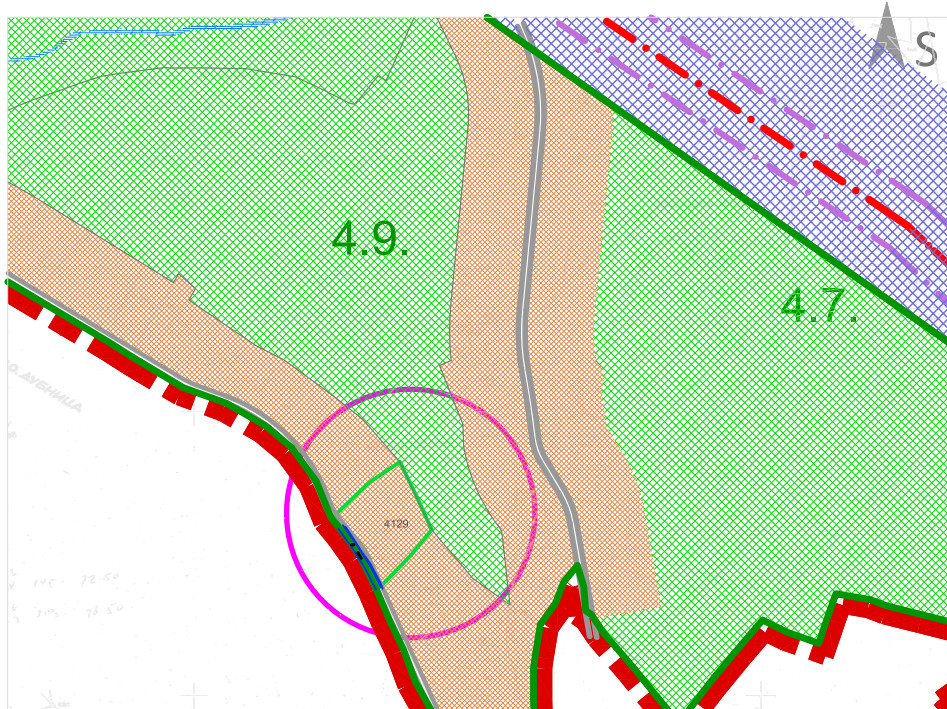

IZVOD IZ PGR-a Sjenice
 PLANIRANA NAMJENA POVRŠINA
 R = 1:5000

- GRANICA PLANA GENERALNE REGULACIJE
- POLJOPRIVREDNE POVRŠINE
- STANOVANJE U POLJOPRIVREDI
- VODENE POVRŠINE - RIJEKA
- KORIDOR TRANZITNOG PRSTENA
- KORIDOR DALEKOVODA 35-kV
- GRANICE URBANIH BLOKOVA
- POLOŽAJ PARCELE U BLOKU
- 4.7** NUMERACIJA BLOKOVA
- GRADSKIE SAOBRAČAJNICE
- OSTALE ULICE-SABIRNE

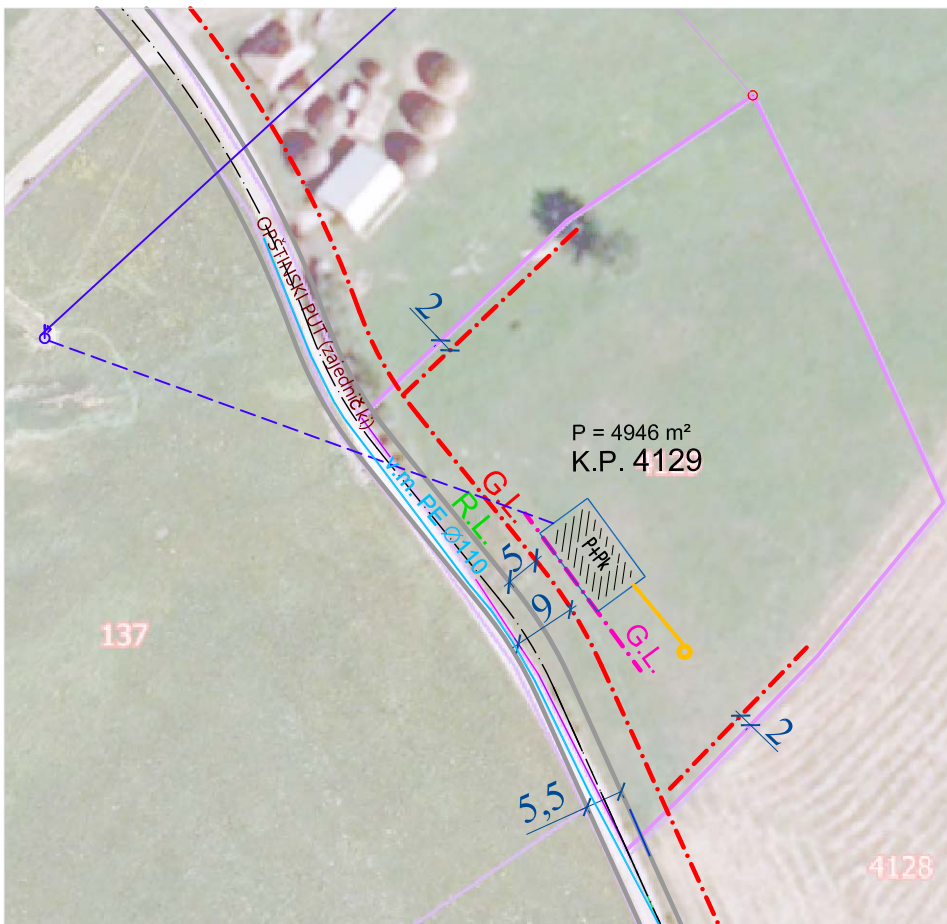

URBANISTIČKA REGULACIJA
 I PARCELACIJA za zone za koje nije
 predviđena dalja planska razrada

R = 1:750

- KATASTARSKO STANJE
- GRAĐEVINSKA PARCELA
- G.L. GRAĐEVINSKA LINIJA PREMA PGR-u
- R.L. REGULACIONA LINIJA ULICE
- G.L. GRAĐ. LINIJA PREMA IDEJNOM RJEŠENJU
- OPŠTINSKI PUTEVI (š.k. 5,5 m)
- PLANIRANA DISPOZICIJA OBJEKTA
- SEPTIČKA JAMA U OKVIRU PARCELE
DAT JE PRIJEDLOG (predvidjeti u PGD-u)
- VODOVODNA MREŽA PE Ø110
(prema uslovima JKP "Vrela")
- NN MREŽA NA BETONSKIM STUBOVIMA
- KUĆNI PRIKLJUČAK NA NN MREŽU

RUKOVODILAC ODJELJENJA:

dipl.prav

OBRADIVAČ PREDMETA:

dipl.inž.arh

OPŠTINA Sjenica
D P E H S J E N I C A
Broj 285/18
18. 04. 18. 100-100
C I B H H H H A

Na osnovu Zakona o planiranju I izgradnji ("Sl. gl. RS" br. 72/2009,81/2009 ispravka 64/2010-US, 121/12, 42/13-US, 98/13-US, 132/14 I 145/14), odluke Skupštine opštine Sjenica o uređenju građevinskog zemljišta ("Opštinski službeni glasnik br. 7/96) I Odeljenja za urbanizam I imovinsko-pravne odnose Opštine Sjenica broj ROP-SJE-7317-LOC-1/2018 OD 26.03.2018.godine I zahteva Hasanović Feriza iz Sjenice JMBG 1612969784512

Tehnička služba JKP Vrela Sjenica razmotrila je priloženu dokumentaciju I na osnovu svega izdaje sledeće:

TEHNIČKE USLOVE ZA PROJEKTOVANJE I PRIKLJUČENJE NA VODOVODNU MREŽU

- Porodično-stambeni objekat spratnosti P+Pk čiji je investitor Hasanović Feriz koji će se i graditi na k.p.br. 4129 KO Sjenica može se priključiti na vodovodnu mrežu PE Ø 110
- Cevi za priključak su od PEVG materijala, za radni pritisak od 10 bara
- Dubina postavljanja priključene cevi treba da bude minimum 1m
- U okviru parcele izgraditi šahtu u koju će se ugraditi merač protoka –vodomer sa propisnim ventilima ispred I iza vodomera. Vodovodni šaht mora biti vodonepropusan minimalnih dimenzija 100/100/120cm, sa standardnim šaht poklopcem.
- Šaht kao I razvod vodovodne mreže mora biti obezbeđen od smrzavanja
- Šaht izgraditi na 3m udaljenosti od regulacione linije unutar katasterske parcele
- Podnosilac zahteva u obavezi je da izgradi septičku jamu unutar parcele minimalne zapremine 10m³, zbog nepostojanja kanalizacione mreže u tom delu opštine Sjenica
- Reviziono okno u dvorištu mora imati najmanju veličinu 80x80cm
- Radi zaštite objekata korisnika od povratnog dejstva fekalnih voda izazvanih usporima u uličnoj kanalizaciji, položaj sanitarnih objekata (slivnika, nužnika I dr.) ne može biti ispod kote nivelete ulice
- Pri izradi projekta treba ispoštovati važeće zakonske propise za instalacije vodovoda I odvoda fekalnih voda
- Za prekopavanje javnih površina-trotoara I dela ulice radi izrade vodovodnog I kanalizacionog priključka investitor je u obavezi da pribavi saglasnost JP Direkcija za urbanizam, projektovanje I izgradnju Sjenica
- Sve radove I material oko izrade priključka na vodovodnu I kanalizacionu mrežu investitor izvodi o svom trošku prema uslovima I nadzoru JKP Vrela Sjenica
- Ne dozvoliti prodiranje kišne kanalizacije u fekalnu kanalizacionu mrežu prirodnim tokom ili povezivanjem

Ovi uslovi se izdaju da bi investitor izvršio pribavljanje lokacijskih uslova I ostale investiciono tehničke dokumentacije kao I pribavljanje građevinske dozvole.

Na osnovu izdatih tehničkih uslova ne može se izvršiti priključenje objekta na vodovodnu kanalizacionu mrežu.

Nakon pribavljanja građevinske dozvole investitor je u obavezi da istu dostavi ovom preduzeću radi zdanja zvaničnog rešenja o priključku na vodovodnu i kanalizacionu mrežu gde će se bliže propisati uslovi priključenja kao i troškovi.

Prilog:

-situacija sa ucrtanim podacima

U Sjenici ,

18.04.2018.



Adnan Gurdaš dipl.ess

Komunalna infrastruktura
- situaciono rešenje za deo k.p. br. 4129 ko Sjenica

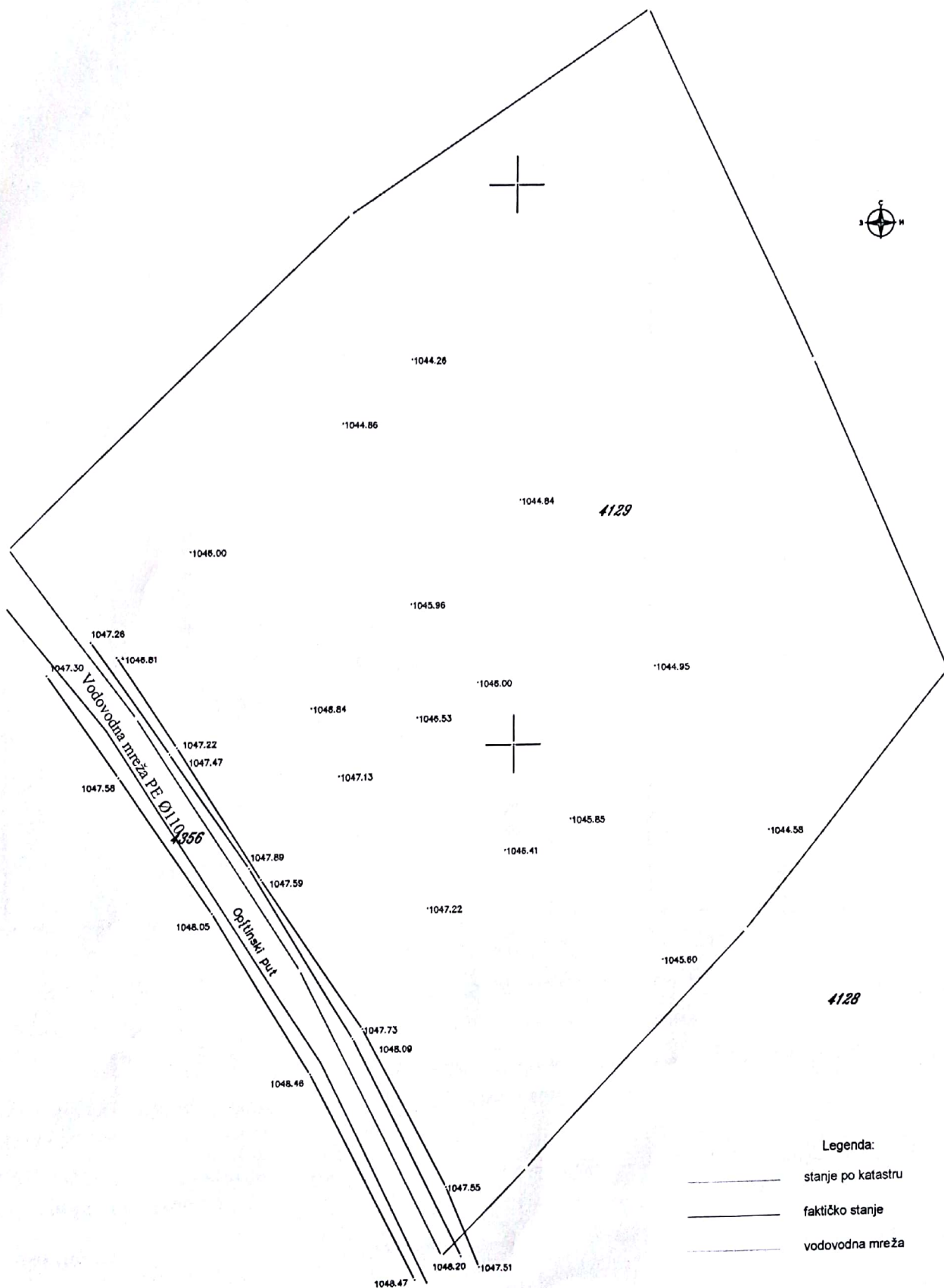

- Legenda:
- stanje po katastru
 - faktičko stanje
 - - - vodovodna mreža



Јавно комунално предузеће "ВРЕЛА" Сјеница

Текући рачун код Интеса банке 160-7145-78 Комерц.банке 205-84790-52 Војвођ.банке 355-1073333-44 Трезор 840-743-95
у Сјеници телефони Директор 741-788 Техничка служба 744-929 Рачуноводство 744-087 Факс 741-788 Водовод 741-236
Call Centar 0800-333-110 jkpvrela@hotmail.rs Шифра деп.3600 Мат.бр.07175213 ПИБ 100946072 Ул.Милорада Јовановића 66

Купац: HASANOVIĆ FERIZ

Датум промета добара и услуга: 18.4.2018

Адреса: DUBNICA

Валута плаћања: 03.05.2018

Место: SJENICA

Место и датум издавања: Сјеница 18.04.2018

ПИБ: 1612969784512

Рачун бр. 90/18

Ред. Број	ВРСТА ДОБРА - УСЛУГЕ	Јед. мере	Количина	Цена по јединици	Укупна накнада
1.	Naknada za izdavanje tehničkih uslova radi izgradnje porodično stambenog objekta spratnosti P+PK na KP br. 4129 KO Sjenica radi priključenja na vodovodnu mrežu	kom	1	5520	5520,00
Napomena : Investitor je u obavezi da izgradi odgovarajuću septičku jamu					
Укупна накнада					5520,00
PDV				20,00%	1104,00
Укупно					6624,00

Slovima: šestihiljadašesstotinadvadesetčetiridinara

НАПОМЕНА: Рекламације се примају у року од 8 дана од дана пријема фактуре.
У случају спора надлежан је стварно-месно надлежан суд.

Услови продаје _____

Напомена о пореском ослобађању _____

Фактурисао, _____

Контролисао, _____

М.П.

Директор,



Огранак Електродистрибуција Чачак
ЦЕОП: ROP-SJE-7317-LOC-1-NPAP-2/2018
Наш број: 8Е.7.0.0.-D.09.31-87245/2

Општинска управа Сјеница

Место, датум: Сјеница
10.04.2018

Сјеница

Одлучујући о захтеву надлежног органа од 27.03.2018. године, поднетог у име Хасановић Фериз из Сјенице, улица село Дубница на основу члана 140. Закона о енергетици („Сл. гласник РС“ бр. 145/14), 8 и 86 Закона о планирању и изградњи („Сл. гласник РС“ бр. 72/09, 81/09, 64/10, 24/11, 121/12, 42/13, 50/13, 98/13, 132/14 и 145/14, издају се

УСЛОВИ ЗА ПРОЈЕКТОВАЊЕ И ПРИКЉУЧЕЊЕ

објекта: Стамбени објекат, бруто површина објекта $215,76\text{m}^2$ у месту Сјеница село Дубница, к.п 4129 к.о.Дубница.

Овим условима оператор дистрибутивног система електричне енергије (у даљем тексту: ОДС) одређује место прикључења, начин и техничко-технолошке услове прикључења, место и начин мерења електричне енергије, рок прикључења и трошкове прикључења.

Инвеститор прикључка са орманом мерног места је ОДС.

На основу увида у идејно решење бр. ИДР 005/2018.год., копију плана за катастарску парцелу и извод из катастра водова, издају се ови услови

Услови које треба да задовољи објекат да би се могао изградити прикључак

Напон на који се прикључује објекат: 0,4 kV

Максимална снага: 11,04 kW

Називна струја главних осигурача: 16 А

Фактор снаге: изнад 0,95

Опис простора који је странка обавезна да обезбеди за смештај прикључка објекта: према идејном решењу

Услови заштите од индиректног напона додиром, преоптерећења и пренапона: ТТ систем заштите са заштитним уређајем диференцијалне струје ЗУДС, темељни уземљивач и мере изједначавања потенцијала и заштиту од напона корака. Заштита од преоптерећења су главни осигурачи називне струје 16А.

Услови постављања инсталације у објекту које је странка обавезна да обезбеди иза прикључка:

Заштитне уређаје на разводној табли (РТ) инсталације објекта прилагодити главним осигурачима на мерном месту и извести у складу са важећим техничким прописима.

Од ормана мерног места (ОММ) до РТ у објекту обезбедити четворожилни вод максималног пресека 25mm^2 одговарајућег типа. У РТ обезбедити прикључне стезалке за увезивање фазних (L1, L2, L3) проводника, заштитног (PE) и неутралног (N) проводника.

Уколико странка жели непрекидно напајање својих уређаја неопходно је да обезбеди алтернативно агрегатско напајање истих, са обавезном уградњом одговарајуће блокаде од продора напона агрегата у ДСЕЕ.

2. Технички опис прикључка

Врста прикључка: индивидуални

Карактер прикључка: трајни

Место прикључења објекта: мерни орман, иза мерног уређаја

Место везивања прикључка на систем: постојећи стуб мреже ниског напона

Опис прикључка до мерног места: ТС 10/0.4 „Дубница“, извод ниског напона Н1. Неопходно је уградити ИМО1 са пратећом опремом. Од врха стуба до мерног ормана поставити проводник типа Х00/0-А 4x16 mm².

Опис мерног места: Типски орман ИМО1

Мерни уређај: директно бројило, трофазно статичко вишефункцијско директно мерење електричне енергије са могућношћу даљинског читавања и двосмерном комуникацијом

Управљачки уређај: интегрисан у бројилу

Заштитни уређаји: главни осигурачи називне струје 16А

3. Место испоруке електричне енергије

Место испоруке електричне енергије: мерни орман, иза мерног уређаја

4. Основни технички подаци о ДСЕЕ на месту прикључења

Електроенергетска опрема се димензионише на максимално дозвољену струју трофазног кратког споја 14,5кА.

Уколико рад уређаја странке проузрокује смањење квалитета електричне енергије другим корисницима, под условом да прекорачује емисионе нивое дозвољене Правилима о раду дистрибутивног система „ЕПС Дистрибуција“ д.о.о. Београд, може странки да обустави испоруку електричне енергије све док се не отклоне узроци сметњи

5. Накнада за прикључење

Обрачун накнаде за прикључење извршен је у складу са Методологијом за одређивање трошкова прикључења на систем за пренос и дистрибуцију електричне енергије („Сл. гласник РС“, бр. 109/15), а у којој је дато детаљно образложење критеријума и начина одређивања трошкова прикључења објекта купаца на ДСЕЕ.

Процењена накнада за прикључење износи:

1. Трошкови прикључка: _____ 60654,30 РСД.

2. Део трошкова система насталих због прикључења објекта: _____ 8060,0 РСД.

Укупно (без обрачунатог ПДВ): _____ 68714,3 РСД.

6. Рок за изградњу прикључка

Планирани рок за изградњу прикључка је 15 дана по измирењу финансијских и других обавеза из уговора о изградњи прикључка на ДСЕЕ закљученог између странке и имаоца јавног овлашћења „ЕПС Дистрибуција“ д.о.о. Београд. Уговором о изградњи прикључка се прецизно дефинише рок за изградњу прикључка.

7. Захтев за прикључење

Захтев за прикључење упућује надлежни орган у име странке. По захтеву надлежног органа „ЕПС Дистрибуција“ д.о.о. Београд издаје одобрење које је извршно даном доношења, а које садржи коначни обрачун трошкова прикључења.

Рок прикључења је 15 дана од дана подношења захтева надлежног органа ако су испуњени услови дефинисани овим документом.

8. Додатни услови за прикључење објекта на ДСЕЕ

Подношење захтева за закључивање уговора о изградњи прикључка на ДСЕЕ између странке и имаоца јавног овлашћења „ЕПС Дистрибуција“ д.о.о. Београд је најкасније 10 дана од издавања грађевинске дозволе.

У случају одступања трошкова у односу на уговорену вредност неопходно је закључивање Анекса уговора из претходног става.

Прикључење објекта на ДСЕЕ се врши након измирења финансијских обавеза дефинисаних Уговором о изградњи прикључка/Анексом уговора о изградњи прикључка, завршетка изградње прикључка и достављања комплетне документације потребне за прикључење.

Документација потребна за прикључење објекта:

Потврда овлашћеног извођача радова да електрична инсталација објекта испуњава техничке и друге прописане услове са извештајем (стручни налаз) овлашћене организације о исправности инсталације;

9. Ови Услови имају важност 12 месеци уколико се у том периоду не исходују локацијски услови. У супротном, важе све време важења локацијских услова, односно до истека важења грађевинске дозволе.

10 Ови Услови обавезују „ЕПС Дистрибуција“ д.о.о. Београд, Огранак Електродистрибуција Чачак само уколико у целости, у истоветној и идентичној садржини чине саставни део локацијских услова.

11. Значење појединих израза

Место прикључења објекта на дистрибутивни систем електричне енергије је место разграничења одговорности над објектима између ОДС и корисника система. Електроенергетски објекти до места прикључења су власништво ОДС, а објекти који се налазе иза места прикључења су власништво корисника система. На месту прикључења се обавља испорука електричне енергије.

Мерно место је тачка у којој се повезује опрема за мерење испоручене електричне енергије.

Прикључак је скуп водова, опреме и уређаја којима се инсталација објекта крајњег купца физички повезује са дистрибутивним системом електричне енергије, од места разграничења одговорности за предату енергију до најближе тачке на систему у којој је прикључење технички, енергетски и правно могуће, укључујући и мерни уређај.

ПРИЛОЗИ:

- Диспозиција ормана на мерном месту
- Скица прикључка на ДСЕЕ



Доставити :

1. Служби за енергетику;
2. Писарници.

Руководилац сектора
планирања и инвестиција
Огранка Чачак

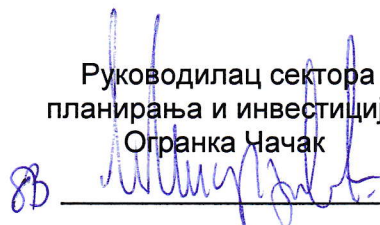
(Милосав Милорадовић)