



Postupajući po usaglašenom zahtjevu od 17.02.2022. god., koji je podneo Mahmutović Vahid iz Sjenice, po punomoćju Harisa Mujagića iz Sjenice, za izdavanje lokacijskih uslova za izgradnju slobodnostojećeg stambenog objekata na k.p. 1/15, 4/8 i 4/15, k.o. Sjenica, a na osnovu **čl. 53a-57 Zakona o planiranju i izgradnji**, (Sl. glasnik RS", br. 72/2009, 81/2009 - ispr., 64/2010 - odluka US, 24/2011, 121/2012, 42/2013 - odluka US, 50/2013 - odluka US, 98/2013 - odluka US, 132/2014, 145/2014, 83/2018, 31/2019, 37/19, 9/20 i 52/21), **čl. 2, 3, 4, 6 (stav 1 i 2), čl. 7, 9, 13, 14 i 15 Uredbe o lokacijskim uslovima** ("Sl.gl.RS" br.115/2020), **čl. 6, 7, 9 i 11 Pravilnika o postupku sprovođenja objedinjene procedure elektronskim putem** ("Sl.glasnik RS", br.68/2019), kao i na osnovu **Pravilnika o načinu razmene dokumenata i podnesaka elekt.putem i formi u kojoj se dostavljaju akta u vezi sa objedinjenom procedurom** („Sl.gl.RS", br.113/15), Odjeljenje za urbanizam, imovinsko-pravne poslove i zaštitu životne sredine, opštine Sjenica, izdaje

LOKACIJSKE USLOVE
ZA IZGRADNJU STAMBENOG OBJEKTA,
NA K.P.1/18, 4/8 i 4/15 K.O.Sjenica

Ovim uslovima bliže se određuju propisi i mogućnosti gradnje na katastarskim parcelama, koja čine građevinsku parcelu GP4, formiranu Projektom Preparcelacije, a u cilju pribavljanja građevinske dozvole za izgradnju STAMBENOG objekta spratnosti P (prizemlje). Ukupna netto P= 172 m², dok je ukupna BRGP = 200 m². Takođe, ovim uslovima definišu se uslovi za izradu tehničke dokumentacije, odnosno za izradu **PROJEKTA ZA GRAĐEVINSKU DOZVOLU**.

PODACI O LOKACIJI:

- BROJ I POVRŠINA K.P.K.P.1/15, 4/8 i 4/15 k.o.Sjenica, P_{uk}=655 m²;
- KLASA I NAMJENA OBJEKTA:..... KATEGORIJE A – nezahjevni objekti;
- KLASIFIKACIONE OZNAKE: - 100% 111011– STAMBENE ZGRADE SA JEDNIM STANOM;
- PLANSKI DOKUMENT NA OSNOVU KOJEG.....**Treće Izmene i Dopune PGR-e**, Sjenice,
SE IZDAJU LOKACIJSKI USLOVI: (usvojen 20.08.2018.god, Opš.sl.gl.18/2018
i 04.11.2019. g (Opšt.sl.gl. 26/2019);
- PRISTUP JAVNOJ SAOBRAĆANOJ POVRŠINI: - Parcela ima direktan pristup na saobraćajnicu sa sjeverne strane na ul.Tomislava Tripkovića, tj.na k.p.4321/2;
- PODACI O POSTOJEĆIM OBJEKTIMA NA PARCELI :

Na parceli ne postoje izrađeni objekti. Građevinska parcela formirana je cilju izgradnje jednog stambenog objekta. Na lokaciji ne postoje prirodni ograničavajući faktori i parcela je slobodna za izgradnju, do utvrđenih građevinskih linija. Podnosilac zahtjeva ovom odjeljenju priložio je uz zahtjev i idejno rješenje planirane spratnosti P, koji je izradio projektni biro »HS PROJEKT«, br.tehn.dokum. 04-IDR/2022 - odgovorni projektant Mujagić Haris, dipl.inž.građ., br.licence 317 P468 17. Rješenje uskladiti prema lokacijskim uslovima, ispoštovati zadate građevinske linije prilikom izrade **PROJEKTA ZA GRAĐEVINSKU DOZVOLU**, udaljenost od susjedne međe (pribaviti saglasnost susjeda) i ispoštovati sve uslove nadležnih institucija datih u ovim uslovima.

- PODACI O PRAVILIMA UREĐENJA I GRAĐENJA ZA ZONU ODN. CJELINU U KOJOJ SE NALAZI PREDMETNA PARCELA PRIBAVLJENIH IZ PLANSKOG DOKUMENTA:

Građevinska parcela GP4 koja se sastoji od 3 katastarske parcele i to: 1/15, 4/8 i 4/15, obuhvaćena je važećim planskim dokumentom – Trećim Izmjenama i dopunama PGR-e Sjenice i nalazi u Urbanističkoj zoni 1.8, urbane cjeline C1, u kojoj je zastupljena namjena – stanovanje srednje gustine. Potrebno je **PRIJE PODNOŠENJA ZAHTJEVA ZA UPOTREBNU DOZVOLU** izvršiti spajanje parcela istog vlasnika u katastru nepokretnosti.

IZVOD IZ P G R- a Sjenice:

- **Stanovanje srednje gustine** se prostire isključivo u okviru prostorne cjeline 1 i karakterističan je za centralnu zonu. Prostor koji obuhvata stanovanje srednje gustine je pretežno izgrađen tako da se planira dogradnja i rekonstrukcija postojećih objekata. Planirana je i izgradnja novih objekata na neizgrađenim parcelama.

Stanovanje je definisano kao pretežna namjena u okviru koje je moguća organizacija i drugih sadržaja kompatibilnih stanovanju a koji podržavaju i prostorni položaj lokacije. Moguća je organizacija poslovanja, trgovine, ugostiteljstva, usluga, zdravstva, školstva, socijalne zaštite, turizma i sl.

I) Pravila u pogledu veličine parcele, stepenu zauzetosti i izgrađenosti parcele, kao i uslova zaograđivanje

- Minimalna površina parcele za izgradnju slobodnostojećeg objekta - 300m², dvojnog - 400m² (dvije po 200m²);
- Najmanja širina građevinske parcele za izgradnju slobodnostojećih objekata je 10m, dvojnih objekata 16m (dvije po 8) i objekata u neprekinutom nizu 5m.
- Svaka građevinska parcela mora imati pristup sa javne saobraćajnice.
- Maksimalna dozvoljeni indeks zauzetosti parcele 0,6 (60%);
- Maksimalni dozvoljeni indeks izgrađenosti građevinske parcele 1.7;
- Maksimalni stepen iskorišćenosti parcela je 65% (računajući objekat i platoe sa saobraćajnicama i parkinzima).
- Procenat učešća zelenila u sklopu ove zone je min 35%. Dozvoljena je izgradnja podruma ili suterena koji ne ulaze u obračun indeksa izgrađenosti parcele ukoliko su namijenjeni za smeštanje pomoćnih prostorija ili garažiranje vozila.
- Ograđivanje je moguće i to transparentnom ogradom do 1,4m visine od kote trotoara ili zidanom ogradom do visine od 0,9m. Zidana ograda može se postaviti i do 1,4m visine, ali uz pismenu saglasnost suseda. Ograde se postavljaju na granicu parcele tako da stubovi ograde i kapije budu na zemljištu vlasnika ograde. Parcele se mogu ograđivati i živom zelenom ogradom koja se sadi u osovini granice građevinske parcele.
- Za svaku građevinsku parcelu u okviru namjene mora se obezbijediti kolski i pješački prilaz sa javne površine namenjene za saobraćaj. Kolski prilaz parceli koja nema direktan pristup javnoj saobraćajnici je minimalne širine 3,5m. Pješački prilaz je minimalne širine 1,5m.
- Parkiranje i garažiranje je planirano u okviru parcele. Garaže i drugi pomoćni objekti mogu se graditi kao aneks uz osnovni objekat ili kao drugi isključivo prizemni objekat na parceli i u okviru planom zadatih parametara gradnje.
- Za parkiranje vozila za sopstvene potrebe, vlasnici porodičnih i stambenih objekata svih vrsta po pravilu obezbjeđuju prostor na sopstvenoj građevinskoj parceli, izvan javne saobraćajne površine i to - jedno PM ili GM na jedan stan.

II) Dozvoljena spratnost i visina objekata - Zone: 1.8; 1.14; 1.15; 1.16; 1.17; 1.18; 1.19; 1.20; 1.21; 2.2 i 4.3.; Maksimalna dozvoljena spratnost objekata je P+2+Pk, s tim da najviša tačka krovne konstrukcije bude na min rastojanju od elektro-enrgetskog objekta (dalekovoda) 5 m.

- Garaže i pomoćni objekti, kao drugi objekti na parceli mogu imati spratnost maksimalno P.

III) Pravila u pogledu položaja objekata na parceli i udaljenja od susjednih

- Najmanja udaljenost slobodnostojećeg objekta od susjedne parcele je 2m.
- Višespratni slobodnostojeći objekat ne smije direktno zaklanjati osunčanje drugom objektu više od polovine trajanja direktnog osunčanja.
- Ispadi na objektu ne mogu prelaziti građevinsku liniju više od 1,6 m, odnosno regulacionu više od 1,2m i to na dijelu objekta višem od 3m.
- Površinske vode sa jedne građevinske parcele ne mogu se usmjeravati prema drugoj parceli.
- Vrata i kapije na uličnoj ogradbi ne mogu se otvarati van regulacione linije.

IV) Građevinska linija

Građevinske linije su definisane na nivou blokova i prikazane u grafičkom prilogu Urbanistička regulacija za zone za koje nije predviđena dalja planska razrada. Definisane su u odnosu na planiranu regulativu, a u skladu sa pretežnim položajem postojećih objekata u odnosu na istu. **Na grafičkom prilogu dat je njen položaj, koji je na 2 i 10 m od regulacione, dok je unutrašnja građ. linija prema susjedima data na 2m.** U odnosu na susjedne objekte, objekat će se postaviti na udaljenosti većoj od propisane (na više od 13 m).

• *Otvorene spoljne stepenice mogu se postavljati na objekat (prednji dio) ako je građevinska linija 3,0 m uvučena u odnosu na regulacionu liniju i ako savladaju visinu do 0,9 m. Stepenice kojima se savladava visina preko 0,90 m ulaze u gabarit objekta*

Arhitektonsko oblikovanje i materijalizacija objekta i uslovi zaštite susjednih objekata

• *Građenje objekata u pogledu arhitektonskog oblikovanja vršiti u skladu sa planiranom namjenom, uz primenu boja, arhitektonskih i dekorativnih elemenata u oblikovanju fasada na način kojim će objekat u prostoru i okruženju obrazovati usaglašenu, estetski oblikovanu cjelinu. Fasade treba da su malterisane i bojene odgovarajućom bojom, ili od fasadne opeke ili kombinovane obrade, sa upotrebom stakla, drveta, raznih fasadnih obloga, kao ravne površine ili sa ispadima (lođe, balkoni, erkeri i sl.) dozvoljenih veličina.*

• *Prilikom izgradnje koristiti atestirane građevinske materijale. Objekte graditi od savremenih materijala, sa kosim krovnim ravnima u skladu sa proporcijama objekta, a arhitektonski ih oblikovati u skladu sa funkcijom i ambijentom. Izgradnja objekata sa ravnim krovom nije dozvoljena. Krovni pokrivač odabrati u zavisnosti od nagiba krovnih ravni.*

• *Za osvetljenje prostorija u potkrovlju mogu se izvesti ležeći ili stojeći krovni prozori, proporcijama i oblikom usaglašeni sa objektom.*

• *Položaj i visina novih objekata u odnosu na postojeće na susjednim parcelama treba da je takav da susjednim objektima ne zaklanja direktno dnevno osunčanje duže od polovinu trajanja direktnog dnevnog osunčanja.*

• *U cilju zaštite susjednih objekata, gledano i kroz odnos prema prostoru susjednih parcela, planirani objekti, niti njihovi najistureniji dijelovi svojim položajem (računajući i vazdušni i podzemni prostor) ne smiju prelaziti granicu susjednih parcela. Prilikom izgradnje novih*

objekata, neovisno od njihove namjene, voditi računa o zaštiti susjednih objekata u konstruktivnom smislu i u smislu ne ugrožavanja uslova življenja na susjednim i parcelama u neposrednom okruženju.

2.2.8 Opšta pravila za izgradnju objekata

Stambeni prostor – stambenu jedinicu sa pomoćnim i pratećim prostorima u okviru stambeno poslovnog objekta organizovati prema funkciji i važećim normativima. Svetla visina stambenih prostorija ne može biti manja od 2,5 m. Standardna svjetla visina poslovnih prostorija ne može biti manja od 3.0 m, odnosno treba da je u skladu sa propisima za obavljanje određene vrste djelatnosti. Objekti svih vrsta i namjena treba da su funkcionalni, statički stabilni, hidro i termički propisno izolovani i opremljeni svim savremenim instalacijama u skladu sa važećim normativima i propisima za objekte određene namene.

Krovne ravni svih objekata u pogledu nagiba krovnih ravni treba da su riješene tako da se odvođenje atmosferskih voda sa površina krova reši u sopstveno dvorište, odnosno usmjeri na uličnu kanalizaciju. Površinske vode sa jedne građevinske parcele ne mogu se usmjeriti prema drugoj parceli, odnosno objektima na susjednim parcelama.

U slučaju kada za odvođenje površinskih voda ne postoji nivelaciono rešenje na nivou bloka, površinske vode sa parcele odvođe se slobodnim padom prema rigolama, odnosno prema ulici sa najmanjim padom od 1,5%.

Izgrađene saobraćajne površine, pristupne pješačke staze objektima na parceli, rampe garaža u prizemlju i pomoćnih i radnih prostorija kojima se savladava visinska razlika iznad kote terena, kolske pristupne puteve dvorištu i manipulativne dvorišne platoe, treba izvesti sa padom orijentisano prema ulici, eventualno dijelom prema zelenim površinama na parceli (vrt, bašta i slično).

Odvođenje površinskih voda sa manipulativnih i parking površina planiranih u dvorištom delu parcele, čija površina prelazi 200 m², uslovljeno je zatvorenom kanalizacionom mrežom priključenom na uličnu kanalizaciju.

U slučaju izgradnje garaže u suterenu objekta, pad rampe za pristup garaži orijentisan je prema objektu, a odvođenje površinskih voda rješava se drenažom ili na drugi pogodan način. Odvođenje površinskih voda sa rampe izvedene za veći broj garaža planiranih u suterenu objekta (stambeno-poslovni, poslovni objekti) obavezno rešavati knalizacionom mrežom priključenom na uličnu kanalizaciju.

Javni prostor ulice se ne može koristiti za obavljanje delatnosti (skladištenje materijala i sl.) niti za parkiranje teških vozila, već se u tu svrhu mora organizovati i urediti prostor u okviru parcele ukoliko za to postoje prostorni uslovi i ne remete se stvoreni uslovi življenja u širem okruženju.

- Prilikom projektovanja objekata poštovati sve važeće zakone i propise vezane za zaštitu životne sredine, zaštitu od požara, sanitarnu i higijensku zaštitu.

- USLOVI ZA PRIKLJUČENJE NA KOMUNALNU, SAOBRAĆAJNU I DRUGU INFRASTRUKTURU:

USLOVI ZA SAOBRAĆAJNE POVRŠINE:

- Predmetna parcela ima izlaz na novoformiranu saobraćajnicu i to sa sjevero-istočne strane na krak ul. Nušičeve. Prema pristupnoj saobraćajnici građevinska linija je data na 3m, dok je njen položaj prema susjednim parcelama dat (prema ovom Planu) na 2m. Objekat se može postaviti prema ldejnomo rješenju, na udaljenosti manjoj od 1m SAMO UZ PISMENU SAGLASNOST SUSJEDA, obzirom da investitor u dogledno vrijeme planira da dokupi dio K.P. 1/6 sa južne strane od istog vlasnika od kojeg je kupio i GP4.

ELEKTROINSTALACIJE:

- Individualni trajni priključak izvesti sa novoprojektovanog betonskog stuba nn mreže, izvodom N1 iz TS 10/0,4 kV "29. novembar". Priključenje mjernog mjesta sa novoprojektovane nadzemne mreže izvesti sa samonosivim kablovskim snopom tipa X00/0-A 4x16 mm², bez prekida do OMM-1. U svemu ostalom prema izdatim uslovi EPS distribucije, br. 8E.1.1.0-Đ09.27-83671/22, od 08.03.2022.god. Inos troškova izdavanja uslova iznosi **4. 892,40 din**, a predračunsku vrijednost uplatiti na žiro račun EPS-a br. 160-112633-28, poziv na broj: 97- 811000297309. Ovi uslovi **obavezujući su** za „EPS distribuciju“ d.o.o. Beograd samo ako u cjelosti u istovetnoj i identičnoj sadržini čine sastavni dio ovih lokacijskih uslova.
- Ugovor o pružanju usluge za priključenje na distributivni sistem EE, dat je kao prilog izdatim uslovima i potrebno ga je zaključiti sa EPS-om nakon izdavanja građevinske dozvole.

INSTALACIJE VODOVODA I KANALIZACIJE:

- Prema uslovima nadležne JKP „Vrela“, br.247/22, objekat koji se planira izgraditi ne može se priključiti na vodovodnu niti kanalizacionu mrežu bez dogradnje komunalne infrstrukture. Potrebno je u dužini od cca 60m dograditi dio nedostajuće vodovodne mreže PE Ø63, kao i dio nedostajuće kanalizacione mreže Ø200 i to kroz kat.parcele 4/3 i 4/14, ko Sjenica, a u svemu prema prilogu iz grafičkog dijela dokumentacije. U svemu ostalom će se novi objekat priključiti na mrežu prema uslovima nadležne JKP „Vrela“, br. 247/22, od 08.03.2022.god. koji su sastavni dio ovih lok. uslova.

Za prekopavanje javnih površina-trotoara i dijela ulice radi izrade vodovodnog i kanalizacionog priključka investitor je u obavezi da pribavi saglasnost JP Direkcija za urbanizam, projektovanje i izgradnju Sjenica.

TT INSTALACIJE:

Objekat priključiti na telekomunikacionu mrežu u svema prema izdatim uslovima „Telekoma Srbija“, br. 72617/1-2022, od 28.02.2022.god. god. Iznos troškova izdavanja ovih uslova iznosi 2.029,99 din.

DRUGI USLOVI U SKLADU SA POSEBNIM ZAKONIMA:

• Zaštita od elementarnih nepogoda (seizmički uslovi): Objekat mora biti kategorizovan i izveden u skladu sa Pravilnikom o tehn.normativima za izgradnju objekata visokogradnje u seizmičkim područjima ("Sl.list SFRJ" br.31/81, 49/82, 29/83, 21/88 i 52/90).

• Zaštita od požara: Objekat mora biti izveden prema tehničkim normativima u skladu sa Zakonom o zaštiti od požara ("Sl. gl. RS", br. 111/2009 i 20/2015).

- Energetska efikasnost objekta: U izgradnji svih novih i rekonstrukciji postojećih objekata poštovaće se principi energetske efikasnosti. Energetska efikasnost objekata postiže se primenom sledećih mjera:
 - poštovanjem svih prirodnih faktora okruženja: klima i mikroklima, solarni uticaj, zelenilo, vjetar, orijentacija objekta, konfiguracija terena, međusobni odnosi objekata i drugih faktora od značaja za energetske efikasno ponašanje objekata pri urbanističkom planiranju, projektovanju i izgradnji objekata;
 - realizacijom pasivnih solarnih sistema – projektovanjem kompaktne forme objekta, omotača (zidovi, otvori, krovovi i podne površine) kojim se minimiziraju toplotni gubici i obezbeđuje zaptivanje objekta, dimenzija zastakljenih površina i izborom vrste stakala koje zadovoljavaju pasivni standard, pasivnog grejanje, hlađenja i ventilacije, prirodnog osvetljenja i sl.;
 - snabdevanjem toplom vodom i električnom energijom korišćenjem obnovljivih izvora enegije i dr.
 - Energetska efikasnost svih objekata koji se grade, rekonstruišu, dograđuju, obnavljaju, adaptiraju i saniraju utvrđivaće se u postupku energetske sertifikacije i posedovanjem energetske pasoša u skladu sa Pravilnikom o energetske efikasnosti zgrada i Pravilnikom o uslovima, sadržini i načinu izdavanja sertifikata o energetskim svojstvima zgrada („Službeni glasnik RS”, br. 61/11).
- Promjena namjene zemljišta: Prema čl.88 Zakona o planiranju i izgradnji vlasnik kat.parcele dužan je da plati promjenu namjene zemljišta, PRIJE izdavanja građ.dozvole. Obzirom da se u listovima nepokretnosti sve tri parcele vode kao *građsko građevinsko zemljište*, NIJE potrebno vršiti promjenu namjene zemljišta.

- **MOGUĆE I OBAVEZUJUĆE FAZE U REALIZACIJI PROJEKTA:**

Objekat je moguće graditi fazno, tj. Lokacijski uslovi mogu biti izdati samo za dio objekta. U konkretnom slučaju, nije predviđena fazna realizacija projekta.

• **LOKACIJSKI USLOVI PREDSTAVLJAJU OSNOV ZA IZRADU PROJEKTA ZA GRAĐEVINSKU DOZVOLU.**

• Projekat za građevinsku dozvolu podliježe tehničkoj kontroli.

• *Odgovorni projektant je obavezan da projekat uradi u skladu sa pravilima građenja, kao i svim posebnim uslovima sadržanim u lokacijskim uslovima. Projekat za građevinsku dozvolu takođe mora sadržati i IZJAVU odgovornog projektanta i vršioca tehničke kontrole, kojom se potvrđuje da je projekat urađen u skladu sa lokacijskim uslovima i pravilima struke.*

• *Nakon izrade projekta u obavezi ste da uradite i IZVOD IZ PROJEKTA i isti dostavite ovom odjeljenju na saglasnost.*

Izvod iz projekta kao i Projekat za građevinsku dozvolu moraju biti izrađeni u skladu sa Pravilnikom o sadržini, načinu i postupku izrade i načina vršenja kontrole tehničke dokumentacije prema klasi i nameni objekta („Sl.gl.RS”, br.73/2019.), potpisani i ovjereni pečatom lične licence od strane glavnog projektanta.

Uz zahtjev za izdavanje građevinske dozvole podnosi se:

- Projekat za građevinsku dozvolu;
- Izvod iz projekta za građevinsku dozvolu, potvrđen da je izrađen u skladu sa lokacijskim uslovima;
- Elaborat energetske efikasnosti objekta;
- Organ nadležan za izdavanje građ.dozvole će dokaz o pravu svojine na zemljištu ili pravu zakupa na građevinskom zemljištu pribaviti po službenoj dužnosti kroz CIS sistem;

Organ nadležan za izdavanje građ.dozvole će dokaz o pravu svojine na zemljištu ili pravu zakupa na građevinskom zemljištu pribaviti po službenoj dužnosti kroz CIS sistem;

NAPOMENA: • Izdati lokacijski uslovi prestaju da važe dvije godine od dana izdavanja ili do isteka važenja građevinske dozvole izdate u skladu sa tim uslovima, za katastarsku parcelu za koju je podnijet zahtjev, a shodno čl.57. stav 7, Zakona o planiranju i izgradnji.

SPISAK DOKAZA PRIBAVLJENIH PO SLUŽBENOJ DUŽNOSTI:

- Kopija plana parcele, br. 952-04-148-2964/2022, od 21.02.2022.;
- Uslovi Telekoma Srbija", br. 72617/1-2022, od 28.02.2022.god.
- Uslovi JKP "Vrela", br. 247/22, od 08.03.2022.god.;
- Uslovi EDT Čačak-pogon Sjenica, br. 8E.1.1.0-Đ09.27-83671/22, od 08.03.2022.god.

Za ove uslove naplaćena je republička administrativna taksa u iznosu 2810,00 dinara u smislu člana 5, broj 1. Zakona o republičkim administrativnim taksama („Sl. Gl. RS“ broj 43/03, 51/03,61/05, 101/05, i dr. Zakon i 5/09, 35/10, 50/11, 70/11, 55/12- usklađeni dinarski iznos, 93/12, 47/13- usklađeni dinarski iznos i 65/13-dr zakon) kao i taksa za izdavanje lokacijskih uslova, tarifni br 8 tač. B u iznosu od 3000,00 din Odluke o opštinskim administrativnim taksama („Opšt.sl.gl.Sjenica, br 6/2015) Naknada za usluge centralne evidencije objedinjene procedure u iznosu od 1000,00 din. na osnovu čl. 27 a Odluke o naknadama za poslove registracije i druge usluge koje pruža Agencija za privredne registre ("Sl.gl.RS, br 119/2013, 138/2014, 45/2015 i 106/2015).

Pouka o pravnom lijeku: *Na izdate lokacijske uslove može se podnijeti prigovor nadležnom Opštinskom vijeću u roku od 3 dana od dana dostavljanja istih, a shodno čl.56, stav 2 Zakona o planiranju i izgradnji i čl.13 Pravilnika o sprovođenju OP elektr.putem. Prigovor se dostavlja ovom organu kroz CIS-sistem objedinjene procedure, taksirano sa 250 din administrativne takse tarifnog broja 3 Odluke o opštinskim administrativnim taksama ("Opšt.Sl.Gl. Sjenice", br. 6/2015).*

dostaviti:

1. podnosiocu zahtjeva;
2. arhivi CIS sistema

OBRAĐIVAČ PREDMETA:
dipl.inž.arh. Adelina Avdić

RUKOVODILAC ODJELJENJA:
dipl.pravnik Osman Karišik

GRAFIČKI PRILOG LOKACIJSKIH USLOVA ZA K.P. 1/15, 4/8 I 4/15, K.O. SJENICA

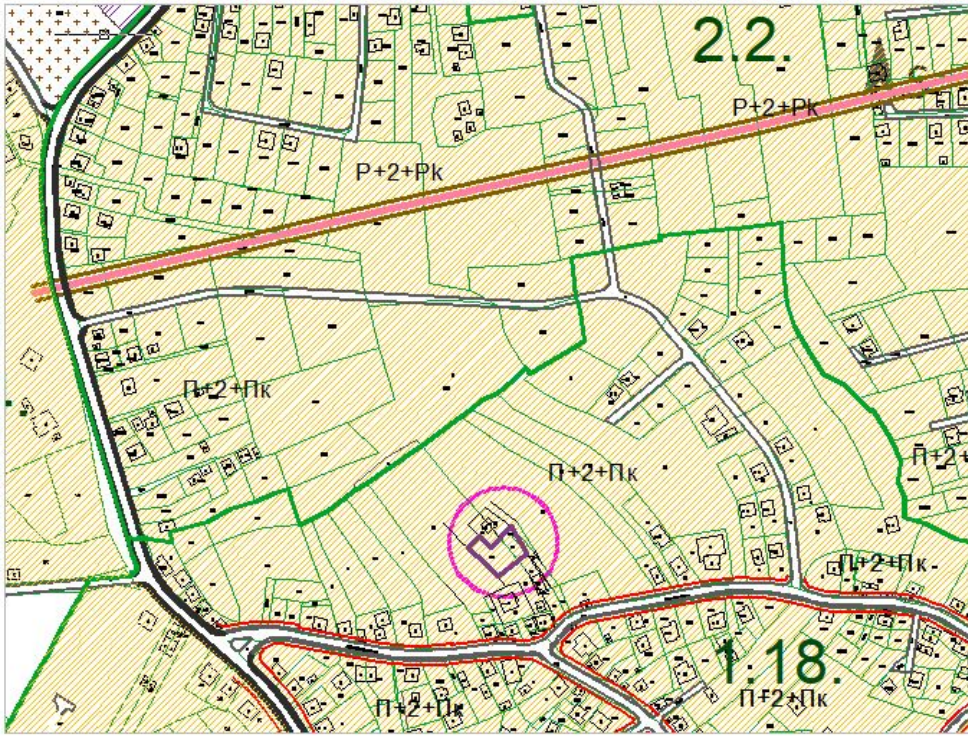

IZVOD IZ 3. IZMJENA PGR-a Sjenice
PLANIRANA NAMJENA POVRŠINA
R = 1:5000

- STANOVANJE MALIH GUSTINA
- STANOVANJE SREDNJIH GUSTINA
- EVIDENTIRANO KULTURNO DOBRO
- KOMUNALNE DJELATNOSTI - GROBLJE
- VJERSKI OBJEKAT-DŽAMIJA
- GRANICE URBANIH BLOKOVA
- POLOŽAJ PARCELE U BLOKU
- 1.8** NUMERACIJA BLOKOVA
- GRADSKIE SAOBRAĆAJNICE II REDA
- OSTALE ULICE-SABIRNE

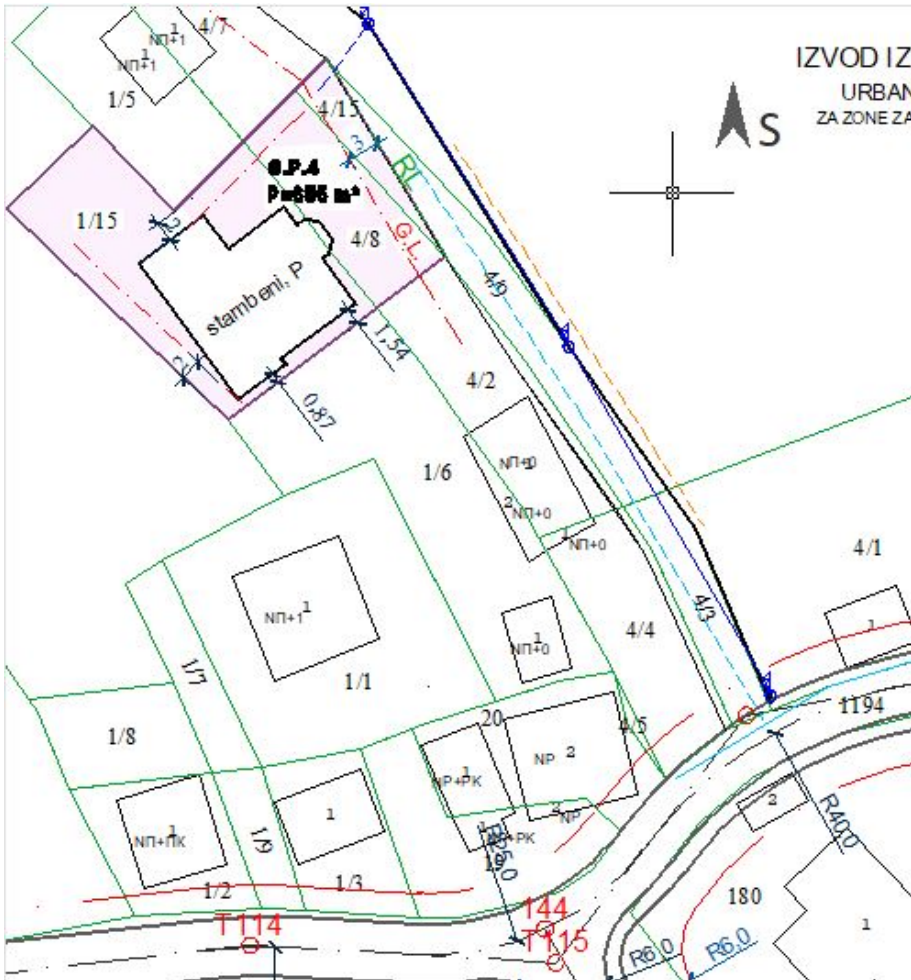

IZVOD IZ TREĆIH IZMJENA I DOPUNA PGR-a
URBANISTIČKA REGULACIJA I PARCELACIJA
ZA ZONE ZA KOJE NIJE PREDVIĐENA DALJA PLANSKA RAZRADA

- LEGENDA: R=1:500
- KATASTARSKO STANJE
 - FAKTIČKO STANJE
 - GRAĐEVINSKA LINIJA PREMA PGR-u
 - REGULACIONA LINIJA ULICE
 - SAOBRAĆAJNICA PREMA PGR-u
 - PLANIRANA DISPOZICIJA OBJEKTA PREMA IDEJNOM RJEŠENJU
 - GRAĐEVINSKA PRACELA
 - KANALIZACIONI ŠAHT
 - FEKALNA KANALIZACIONA MREŽA Ø200
 - NN MREŽA NA BETONSKIM STUBOVIMA
 - POSTOJEĆI VODOVOD U ULNUŠIČEVOJ
 - PLANIRANA DOGRADNJA VODOVODNE MREŽE
 - PLANIRANA DOGRADNJA KANALIZACIONE MREŽE