



Postupajući po zahtjevu od 11.04.2022. god., koji je podneo Muratović Muamer iz Sjenice, kojeg po punomoćju zastupa Alen Avdić iz Sjenice, za izdavanje lokacijskih uslova za izgradnju slobodnostojećeg stambenog objekata na k.p. 2247/7, k.o. Sjenica, a na osnovu **čl. 53a-57 Zakona o planiranju i izgradnji**, (Sl. glasnik RS", br. 72/2009, 81/2009 - ispr., 64/2010 - odluka US, 24/2011, 121/2012, 42/2013 - odluka US, 50/2013 - odluka US, 98/2013 - odluka US, 132/2014, 145/2014, 83/2018, 31/2019, 37/19, 9/20 i 52/21), **čl. 2, 3, 4, 6 (stav 1 i 2), čl. 7, 9, 13, 14 i 15 Uredbe o lokacijskim uslovima** ("Sl.gl.RS" br.115/2020), **čl. 6, 7, 9 i 11 Pravilnika o postupku sprovođenja objedinjene procedure elektronskim putem** ("Sl.glasnik RS", br.68/2019), kao i na osnovu **Pravilnika o načinu razmene dokumenata i podnesaka elekt.putem i formi u kojoj se dostavljaju akta u vezi sa objedinjenom procedurom** („Sl.gl.RS", br.113/15), Odjeljenje za urbanizam, imovinsko-pravne poslove i zaštitu životne sredine, opštine Sjenica, izdaje

LOKACIJSKE USLOVE
ZA IZGRADNJU STAMBENOG OBJEKTA,
SPRATNOSTI P+1, u ulici Jovana Cvijića, u Sjenici

Ovim uslovima bliže se određuju propisi i mogućnosti gradnje na katastarskoj parceli koja ispunjava uslove za građevinsku parcelu, a u cilju pribavljanja građevinske dozvole za izgradnju STAMBENOG objekta spratnosti P+1 (prizemlje i sprat). Ukupna površina objekta iznosi netto P= 171 m², dok je ukupna BRGP = 198 m². Takođe, ovim uslovima definišu se uslovi za izradu tehničke dokumentacije, odnosno za izradu **PROJEKTA ZA GRAĐEVINSKU DOZVOLU**.

PODACI O LOKACIJI:

- BROJ I POVRŠINA K.P.K.P.2247/7 k.o.Sjenica, P=566 m²;
- KLASA I NAMJENA OBJEKTA:..... KATEGORIJE A – nezahjevni objekti;
- KLASIFIKACIONE OZNAKE: - 100% 111011– STAMBENE ZGRADE SA JEDNIM STANOM;
- PLANSKI DOKUMENT NA OSNOVU KOJEG.....**Treće** Izmene i Dopune PGR-e, Sjenice, SE IZDAJU LOKACIJSKI USLOVI: (usvojen 09.12.2021. „Opšt.sl.gl.“ br.26/2021);
- PRISTUP JAVNOJ SAOBRAĆANOJ POVRŠINI: - Parcela ima direktan pristup na saobraćajnicu sa južne strane na ul.Jovana Cvijića, tj.na k.p.2254/1;
- PODACI O POSTOJEĆIM OBJEKTIMA NA PARCELI :

Na parceli ne postoje izrađeni objekti. Građevinska parcela formirana je cilju izgradnje jednog stambenog objekta. Na lokaciji ne postoje prirodni ograničavajući faktori i parcela je slobodna za izgradnju, do utvrđenih građevinskih linija. Podnosilac zahtjeva ovom odjeljenju priložio je uz zahtjev i idejno rješenje stambenog objekta, planirane spratnosti P+1, koji je izradio projektni biro »URBICO«, br.tehn.dokum. 04-IDR/2022 - odgovorni projektant Tandirović Rejhan dipl.ing.arh. br.licence 300 F588 07. Rješenje uskladiti prema lokacijskim uslovima, ispoštovati zadate građevinske linije prilikom izrade **PROJEKTA ZA GRAĐEVINSKU DOZVOLU**, udaljenost od susjedne međe (pribaviti saglasnost susjeda) i ispoštovati sve uslove nadležnih institucija datih u ovim uslovima.

- PODACI O PRAVILIMA UREĐENJA I GRAĐENJA ZA ZONU ODN. CJELINU U KOJOJ SE NALAZI PREDMETNA PARCELA PRIBAVLJENIH IZ PLANSKOG DOKUMENTA:

Predmetna parcela, koja ispunjava uslove građevinske parcele, svojim oblikom, površinom i pristupom na javnu saobraćajnu površinu, obuhvaćena je važećim planskim dokumentom–Trećim Izmjenama i dopunama PGR-e Sjenice i nalazi u Urbanističkoj zoni 1.20, urbane cjeline C1, u kojoj je zastupljena namjena – stanovanje srednje gustine.

IZVOD IZ P G R- a Sjenice:

- **Stanovanje srednje gustine** se prostire isključivo u okviru prostorne cjeline 1 i karakterističan je za centralnu zonu. Prostor koji obuhvata stanovanje srednje gustine je pretežno izgrađen tako da se planira dogradnja i rekonstrukcija postojećih objekata. Planirana je i izgradnja novih objekata na neizgrađenim parcelama. Stanovanje je definisano kao pretežna namjena u okviru koje je moguća organizacija i drugih sadržaja kompatibilnih stanovanju a koji podržavaju i prostorni položaj lokacije. Moguća je organizacija poslovanja, trgovine, ugostiteljstva, usluga, zdravstva, školstva, socijalne zaštite, turizma i sl.

I) Pravila u pogledu veličine parcele, stepenu zauzetosti i izgrađenosti parcele, kao i uslova zaograđivanje

- Minimalna površina parcele za izgradnju slobodnostojećeg objekta - 300m², dvojnog - 400m² (dvije po 200m²);
- Najmanja širina građevinske parcele za izgradnju slobodnostojećih objekata je 10m, dvojnih objekata 16m (dvije po 8) i objekata u neprekinutom nizu 5m.
- Svaka građevinska parcela mora imati pristup sa javne saobraćajnice.
- Maksimalna dozvoljeni indeks zauzetosti parcele **0,6 (60%)**; **Ostvareno 17,6**
- Maksimalni dozvoljeni indeks izgrađenosti građevinske parcele **1.7**; **Ostvareno 0,35**
- Maksimalni stepen iskorišćenosti parcela je **65%** (računajući objekat i platoe sa saobraćajnicama i parkinzima).
- Procenat učešća zelenila u sklopu ove zone je **min 35%**. Dozvoljena je izgradnja podruma ili suterena koji ne ulaze u obračun indeksa izgrađenosti parcele ukoliko su namijenjeni za smeštanje pomoćnih prostorija ili garažiranje vozila.
- Ograđivanje je moguće i to transparentnom ogradom do 1,4m visine od kote trotoara ili zidanom ogradom do visine od 0,9m. Zidana ograda može se postaviti i do 1,4m visine, ali uz pismenu saglasnost suseda. Ograde se postavljaju na granicu parcele tako da **stubovi ograde i kapije budu na zemljištu vlasnika ograde**. Parcele se mogu ograđivati i živom zelenom ogradom koja se sadi u osovini granice građevinske parcele.
- Za svaku građevinsku parcelu u okviru namjene mora se obezbijediti kolski i pješački prilaz sa javne površine namenjene za saobraćaj. Kolski prilaz parceli koja nema direktan pristup javnoj saobraćajnici je minimalne širine 3,5m. Pješački prilaz je minimalne širine 1,5m.
- Parkiranje i garažiranje je planirano u okviru parcele. Garaže i drugi pomoćni objekti mogu se graditi kao aneks uz osnovni objekat ili kao drugi isključivo prizemni objekat na parceli i u okviru planom zadatih parametara gradnje.
- Za parkiranje vozila za sopstvene potrebe, vlasnici porodičnih i stambenih objekata svih vrsta po pravilu obezbjeđuju prostor na sopstvenoj građevinskoj parceli, izvan javne saobraćajne površine i to - jedno PM ili GM na jedan stan.

II) Dozvoljena spratnost i visina objekata - Zone: 1.8; 1.14; 1.15; 1.16; 1.17; 1.18; 1.19; **1.20**; 1.21; 2.2 i 4.3.;

Maksimalna dozvoljena spratnost objekata je **P+2+Pk**, s tim da najviša tačka krovne konstrukcije bude na min rastojanju od elektro-enrgetskeg objekta (dalekovoda) 5 m.

- Garaže i pomoćni objekti, kao drugi objekti na parceli mogu imati spratnost maksimalno P.

III) Pravila u pogledu položaja objekata na parceli i udaljenja od susjednih

- Najmanja udaljenost slobodnostojećeg objekta od susjedne parcele je 2m.
- Višespratni slobodnostojeći objekat ne smije direktno zaklanjati osunčanje drugom objektu više od polovine trajanja direktnog osunčanja.
- Ispadi na objektu ne mogu prelaziti građevinsku liniju više od 1,6 m, odnosno regulacionu više od 1,2m i to na dijelu objekta višem od 3m.
- Površinske vode sa jedne građevinske parcele ne mogu se usmjeravati prema drugoj parceli.
- Vrata i kapije na uličnoj ogradi ne mogu se otvarati van regulacione linije.

IV) Građevinska linija

Građevinske linije su definisane na nivou blokova i prikazane u grafičkom prilogu Urbanistička regulacija za zone za koje nije predviđena dalja planska razrada. Definisane su u odnosu na planiranu regulativu, a u skladu sa pretežnim položajem postojećih objekata u odnosu na istu. **Na grafičkom prilogu dat je njen položaj, koji je na 2 i 10 m od regulacione, dok je unutrašnja građ. linija prema susjedima data na 2m.** U odnosu na susjedne objekte, objekat će se postaviti na udaljenosti većoj od propisane (na više od 13 m).

• *Otvorene spoljne stepenice mogu se postavljati na objekat (prednji dio) ako je građevinska linija 3,0 m uvučena u odnosu na regulacionu liniju i ako savladaju visinu do 0,9 m. Stepenice kojima se savladava visina preko 0,90 m ulaze u gabarit objekta*

Arhitektonsko oblikovanje i materijalizacija objekta i uslovi zaštite susjednih objekata

◦ *Građenje objekata u pogledu arhitektonskog oblikovanja vršiti u skladu sa planiranom namjenom, uz primenu boja, arhitektonskih i dekorativnih elemenata u oblikovanju fasada na način kojim će objekat u prostoru i okruženju obrazovati usaglašenu, estetski oblikovanu cjelinu. Fasade treba da su malterisane i bojene odgovarajućom bojom, ili od fasadne opeke ili kombinovane obrade, sa upotrebom stakla, drveta, raznih fasadnih obloga, kao ravne površine ili sa ispadima (lođe, balkoni, erkeri i sl.) dozvoljenih veličina.*

◦ *Prilikom izgradnje koristiti atestirane građevinske materijale. Objekte graditi od savremenih materijala, sa kosim krovnim ravnicama u skladu sa proporcijama objekta, a arhitektonski ih oblikovati u skladu sa funkcijom i ambijentom. Izgradnja objekata sa ravnim krovom nije dozvoljena. Krovni pokrivač odabrati u zavisnosti od nagiba krovnih ravni.*

◦ *Za osvetljenje prostorija u potkrovlju mogu se izvjesti ležeći ili stojeći krovni prozori, proporcijama i oblikom usaglašeni sa objektom.*

◦ *Položaj i visina novih objekata u odnosu na postojeće na susjednim parcelama treba da je takav da susjednim objektima ne zaklanja direktno dnevno osunčanje duže od polovinu trajanja direktnog dnevnog osunčanja.*

◦ *U cilju zaštite susjednih objekata, gledano i kroz odnos prema prostoru susjednih parcela, planirani objekti, niti njihovi najistureniji dijelovi svojim položajem (računajući i vazdušni i podzemni prostor) ne smiju prelaziti granicu susjednih parcela. Prilikom izgradnje novih*

objekata, neovisno od njihove namjene, voditi računa o zaštiti susjednih objekata u konstruktivnom smislu i u smislu ne ugrožavanja uslova življenja na susjednim i parcelama u neposrednom okruženju.

2.2.8 Opšta pravila za izgradnju objekata

Stambeni prostor – stambenu jedinicu sa pomoćnim i pratećim prostorima u okviru stambeno poslovnog objekta organizovati prema funkciji i važećim normativima. Svetla visina stambenih prostorija ne može biti manja od 2,5 m. Standardna svjetla visina poslovnih prostorija ne može biti manja od 3.0 m, odnosno treba da je u skladu sa propisima za obavljanje određene vrste djelatnosti. Objekti svih vrsta i namjena treba da su funkcionalni, statički stabilni, hidro i termički propisno izolovani i opremljeni svim savremenim instalacijama u skladu sa važećim normativima i propisima za objekte određene namene.

Krovne ravni svih objekata u pogledu nagiba krovnih ravni treba da su riješene tako da se odvođenje atmosferskih voda sa površina krova reši u sopstveno dvorište, odnosno usmjeri na uličnu kanalizaciju. Površinske vode sa jedne građevinske parcele ne mogu se usmjeriti prema drugoj parceli, odnosno objektima na susjednim parcelama.

U slučaju kada za odvođenje površinskih voda ne postoji nivelaciono rešenje na nivou bloka, površinske vode sa parcele odvođe se slobodnim padom prema rigolama, odnosno prema ulici sa najmanjim padom od 1,5%.

Izgrađene saobraćajne površine, pristupne pješačke staze objektima na parceli, rampe garaža u prizemlju i pomoćnih i radnih prostorija kojima se savladava visinska razlika iznad kote terena, kolske pristupne puteve dvorištu i manipulativne dvorišne platoe, treba izvesti sa padom orijentisano prema ulici, eventualno dijelom prema zelenim površinama na parceli (vrt, bašta i slično).

Odvođenje površinskih voda sa manipulativnih i parking površina planiranih u dvorištom delu parcele, čija površina prelazi 200 m², uslovljeno je zatvorenom kanalizacionom mrežom priključenom na uličnu kanalizaciju.

U slučaju izgradnje garaže u suterenu objekta, pad rampe za pristup garaži orijentisan je prema objektu, a odvođenje površinskih voda rješava se drenažom ili na drugi pogodan način. Odvođenje površinskih voda sa rampe izvedene za veći broj garaža planiranih u suterenu objekta (stambeno-poslovni, poslovni objekti) obavezno rešavati kanalizacionom mrežom priključenom na uličnu kanalizaciju.

Javni prostor ulice se ne može koristiti za obavljanje delatnosti (skladištenje materijala i sl.) niti za parkiranje teških vozila, već se u tu svrhu mora organizovati i urediti prostor u okviru parcele ukoliko za to postoje prostorni uslovi i ne remete se stvoreni uslovi življenja u širem okruženju.

- Prilikom projektovanja objekata poštovati sve važeće zakone i propise vezane za zaštitu životne sredine, zaštitu od požara, sanitarnu i higijensku zaštitu.

- USLOVI ZA PRIKLJUČENJE NA KOMUNALNU, SAOBRAĆAJNU I DRUGU INFRASTRUKTURU:

USLOVI ZA SAOBRAĆAJNE POVRŠINE:

- Predmetna parcela ima izlaz na saobraćajnicu sa južne strane tj. ul. Jovana Cvijića (bivša ul.Nova). Prema ovoj saobraćajnici građevinska linija je data na 5m, dok je njen položaj prema susjednim parcelama dat (prema ovom Planu) na 2m. Objekat se može postaviti NA građevinsku liniju (prema ldejnom rješenju) ili IZA nje, pa i na većoj udaljenosti, samo u okviru zadatih građevinskih linija datih na grafičkom prilogu.

ELEKTROINSTALACIJE:

- Individualni trajni priključak izvesti u SRO koji se nalazi u komšijskoj parceli, iz TS 10/0,4 kV "Novo naselje 2". Priključenje do mjernog mjesta izvesti kablom snopom tipa PP 00-A 4x25 mm², do novoprojektovanog slobodnostojećeg IMO1. U svemu ostalom prema izadtim uslovi EPS distribucije, br. 8E.1.1.0-D09.27-179237-22, od 27.04.2022.god. Inos troškova izdavanja uslova iznosi **4. 892,40 din**, a predračunsku vrijednost uplatiti na žiro račun EPS-a br. 160-112633-28, poziv na broj: 97- 271000308579. **Ovi uslovi obavezujući su za „EPS distribuciju“ d.o.o. Beograd samo ako u cjelosti u istovetnoj i identičnoj sadržini čine sastavni dio ovih lokacijskih uslova.**
- Ugovor o pružanju usluge za priključenje na distributivni sistem EE, dat je kao prilog izdatim uslovima i potrebno ga je zaključiti sa EPS-om nakon izdavanja građevinske dozvole.

INSTALACIJE VODOVODA I KANALIZACIJE:

- Prema uslovima nadležne JKP „Vrela“, br. 604/22, od 27.04.2022.god., objekat koji se planira izgraditi može se priključiti na vodovodnu i kanalizacionu mrežu, koja je izvedena u ulici Jovana Cvijića, sa južne strane pristupa parceli. Vodovodna mreža izvedena je profilom Ø110, a kanalizaciona mreža osovinoom ulice sa PVC Ø200, a u svemu prema prilogu iz grafičkog dijela dokumentacije. U svemu ostalom će se novi objekat priključiti na mrežu prema uslovima nadležne JKP „Vrela“, br. 604/22, od 27.04.2022.god. koji su sastavni dio ovih lok. uslova.

Za prekopavanje javnih površina-trotoara i dijela ulice radi izrade vodovodnog i kanalizacionog priključka investitor je u obavezi da pribavi saglasnost JP Direkcija za urbanizam, projektovanje i izgradnju Sjenica.

TT INSTALACIJE:

Investitor se prilikom podnošenja zahtjeva izjasnio da ne želi da nadležni organ u njegovo ime pribavlja uslove nadležne TelekomSrbija, za priključenje objekta na tt mrežu.

DRUGI USLOVI U SKLADU SA POSEBNIM ZAKONIMA:

• Zaštita od elementarnih nepogoda (seizmički uslovi): Objekat mora biti kategorizovan i izveden u skladu sa Pravilnikom o tehn.normativima za izgradnju objekata visokogradnje u seizmičkim područjima ("Sl.list SFRJ" br.31/81, 49/82, 29/83, 21/88 i 52/90).

• Zaštita od požara: Objekat mora biti izveden prema tehničkim normativima u skladu sa Zakonom o zaštiti od požara ("Sl. gl. RS", br. 111/2009 i 20/2015).

- Energetska efikasnost objekta: U izgradnji svih novih i rekonstrukciji postojećih objekata poštovaće se principi energetske efikasnosti. Energetska efikasnost objekata postiže se primenom sledećih mjera:
 - poštovanjem svih prirodnih faktora okruženja: klima i mikroklima, solarni uticaj, zelenilo, vjetar, orijentacija objekta, konfiguracija terena, međusobni odnosi objekata i drugih faktora od značaja za energetske efikasno ponašanje objekata pri urbanističkom planiranju, projektovanju i izgradnji objekata;
 - realizacijom pasivnih solarnih sistema – projektovanjem kompaktne forme objekta, omotača (zidovi, otvori, krovovi i podne površine) kojim se minimiziraju toplotni gubici i obezbeđuje zaptivanje objekta, dimenzija zastakljenih površina i izborom vrste stakala koje zadovoljavaju pasivni standard, pasivnog grejanje, hlađenja i ventilacije, prirodnog osvetljenja i sl.;
 - snabdevanjem toplom vodom i električnom energijom korišćenjem obnovljivih izvora enegije i dr.
 - Energetska efikasnost svih objekata koji se grade, rekonstruišu, dograđuju, obnavljaju, adaptiraju i saniraju utvrđivaće se u postupku energetske sertifikacije i posedovanjem energetske pasoša u skladu sa Pravilnikom o energetske efikasnosti zgrada i Pravilnikom o uslovima, sadržini i načinu izdavanja sertifikata o energetskim svojstvima zgrada („Službeni glasnik RS”, br. 61/11).
- Promjena namjene zemljišta: Prema čl.88 Zakona o planiranju i izgradnji vlasnik kat.parcele dužan je da plati promjenu namjene zemljišta, PRIJE izdavanja građ.dozvole. Obzirom da se u listu nepokretnosti broj 2798 kat.parcela 2247/7 vodi kao *gradsko građevinsko zemljište*, NIJE potrebno vršiti promjenu namjene zemljišta.

- MOGUĆE I OBAVEZUJUĆE FAZE U REALIZACIJI PROJEKTA:

Objekat je moguće graditi fazno, tj. Lokacijski uslovi mogu biti izdati samo za dio objekta. U konkretnom slučaju, nije predviđena fazna realizacija projekta.

• LOKACIJSKI USLOVI PREDSTAVLJAJU **OSNOV ZA IZRADU PROJEKTA ZA GRAĐEVINSKU DOZVOLU.**

- Projekat za građevinsku dozvolu podliježe tehničkoj kontroli.
- *Odgovorni projektant je obavezan da projekat uradi u skladu sa pravilima građenja, kao i svim posebnim uslovima sadržanim u lokacijskim uslovima. Projekat za građevinsku dozvolu takođe mora sadržati i IZJAVU odgovornog projektanta i vršioca tehničke kontrole, kojom se potvrđuje da je projekat urađen u skladu sa lokacijskim uslovima i pravilima struke.*
- *Nakon izrade projekta u obavezi ste da uradite i IZVOD IZ PROJEKTA i isti dostavite ovom odjeljenju na saglasnost.*

Izvod iz projekta kao i Projekat za građevinsku dozvolu moraju biti izrađeni u skladu sa Pravilnikom o sadržini, načinu i postupku izrade i načina vršenja kontrole tehničke dokumentacije prema klasi i nameni objekta („Sl.gl.RS”, br.73/2019.), potpisani i ovjereni pečatom lične licence od strane glavnog projektanta.

Uz zahtjev za izdavanje građevinske dozvole podnosi se:

- Projekat za građevinsku dozvolu;
- Izvod iz projekta za građevinsku dozvolu, potvrđen da je izrađen u skladu sa lokacijskim uslovima;
- Elaborat energetske efikasnosti objekta;
- Organ nadležan za izdavanje građ.dozvole će dokaz o pravu svojine na zemljištu ili pravu zakupa na građevinskom zemljištu pribaviti po službenoj dužnosti kroz CIS sistem;

Organ nadležan za izdavanje građ.dozvole će dokaz o pravu svojine na zemljištu ili pravu zakupa na građevinskom zemljištu pribaviti po službenoj dužnosti kroz CIS sistem;

NAPOMENA: • Izdati lokacijski uslovi prestaju da važe dvije godine od dana izdavanja ili do isteka važenja građevinske dozvole izdate u skladu sa tim uslovima, za katastarsku parcelu za koju je podniet zahtjev, a shodno čl.57. stav 7, Zakona o planiranju i izgradnji.

SPISAK DOKAZA PRIBAVLJENIH PO SLUŽBENOJ DUŽNOSTI:

- Kopija plana parcele, br. 952-04-148-7707/2022, od 12.04.2022.;
- Uslovi JKP "Vrela", br. 604/22, od 27.04.2022.god.;
- Uslovi EDT Čačak-pogon Sjenica, br. 8E.1.1.0-D09.27-179237-22, od 27.04.2022.god.

Za ove uslove naplaćena je republička administrativna taksa u iznosu 2910,00 dinara u smislu člana 5, broj 1. Zakona o republičkim administrativnim taksama ("Sl. glasnik RS", br. 43/2003, 51/2003 - ispr., 61/2005, 101/2005 - dr. zakon, 5/2009, 54/2009, 50/2011, 70/2011 - usklađeni din. izn., 55/2012 - usklađeni din. izn., 93/2012, 47/2013 - usklađeni din. izn., 65/2013 - dr. zakon, 57/2014 - usklađeni din. izn., 45/2015 - usklađeni din. izn., 83/2015, 112/2015, 50/2016 - usklađeni din. izn., 61/2017 - usklađeni din. izn., 113/2017, 3/2018 - ispr., 50/2018 - usklađeni din. izn., 95/2018, 38/2019 - usklađeni din. izn., 86/2019, 90/2019 - ispr., 98/2020 - usklađeni din. izn., 144/2020 i 62/2021 - usklađeni din. izn.) kao i taksa za izdavanje lokacijskih uslova, tarifni br 8 tač. B u iznosu od 3000,00 din Odluke o opštinskim administrativnim taksama („Opšt.sl.gl.Sjenica, br 6/2015) I Odluke o izmenama i dopunama odluke o opšt.adm.taksama ("Opšt.sl.gl. br. 5/21). Naknada za usluge centralne evidencije objedinjene procedure u iznosu od 1000,00 din. na osnovu čl. 27 a Odluke o naknadama za poslove registracije i druge usluge koje pruža Agencija za privredne registre ("Sl.gl.RS, br 119/2013, 138/2014, 45/2015 i 106/2015).

Pouka o pravnom lijeku: Na izdate lokacijske uslove može se podnijeti prigovor nadležnom Opštinskom vijeću u roku od 3 dana od dana dostavljanja istih, a shodno čl.56, stav 2 Zakona o planiranju i izgradnji i čl.13 Pravilnika o sprovođenju OP elektr.putem. Prigovor se dostavlja ovom organu kroz CIS-sistem objedinjene procedure, taksirano sa 250 din administrativne takse tarifnog broja 3 Odluke o opštinskim administrativnim taksama ("Opšt.Sl.Gl. Sjenice", br. 6/2015).

dostaviti:

1. podnosiocu zahtjeva;
2. arhivi CIS sistema

OBRAĐIVAČ PREDMETA:
dipl.inž.arh. **Adelina Avdić**

RUKOVODILAC ODJELJENJA:
dipl.pravnik **Osman Karišik**

Lokacijski uslovi izdaju se na osnovu Trećih Izmjena i dopuna **Plana Generalne Regulacije**, PGR - Sjenice ("Opš.sl.gl.", br.26/2

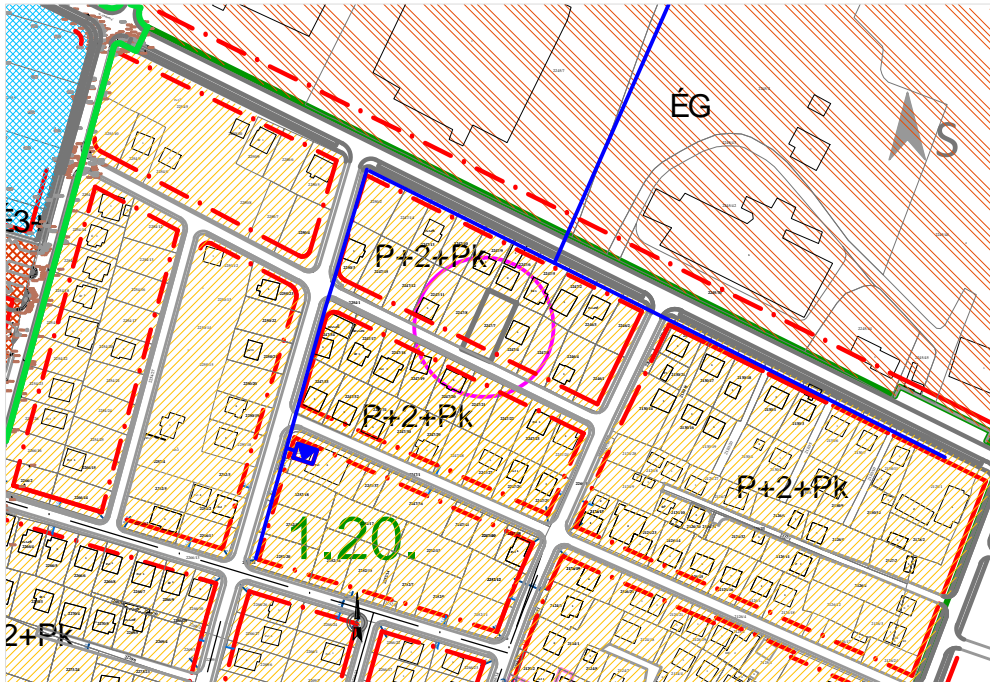

IZVOD IZ 3.IZMJENA PGR-a Sjenice
 PLANIRANA NAMJENA POVRŠINA
 R = 1:5000

- MJEŠOVITA NAMJENA
- STANOVANJE SREDNJIH GUSTINA
- JAVNEE DJELATNOSTI
- GRANICE URBANIH BLOKOVA
- POLOŽAJ PARCELE U BLOKU
- 1.20** NUMERACIJA BLOKOVA
- GRADSKJE SAOBRAČAJNICE II REDA
- OSTALE ULICE-SABIRNE
- APAT UČEŠĆE UČEŠĆE UČEŠĆE UČEŠĆE

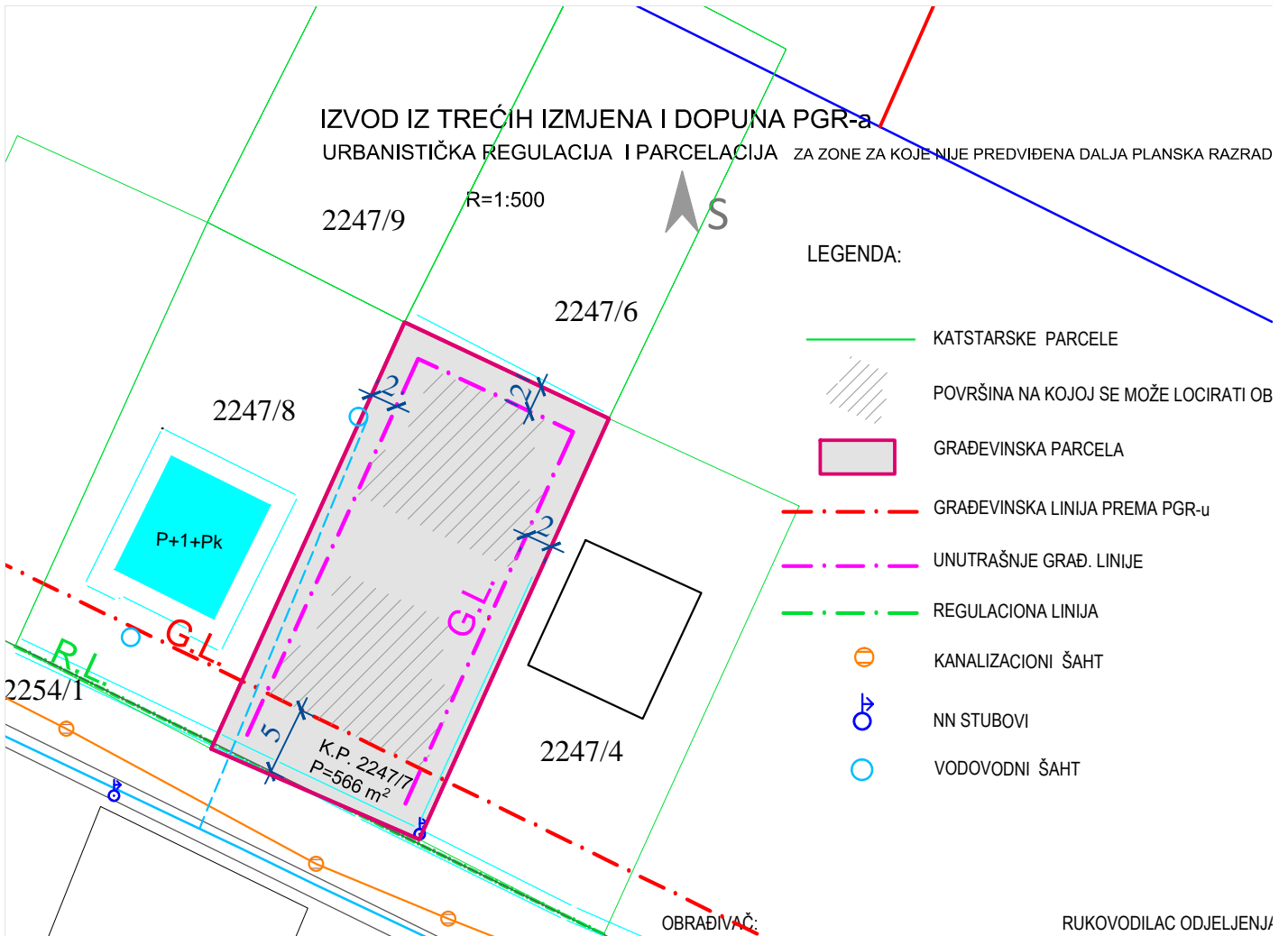

IZVOD IZ TREĆIH IZMJENA I DOPUNA PGR-a
 URBANISTIČKA REGULACIJA I PARCELACIJA ZA ZONE ZA KOJE NIJE PREDVIĐENA DALJA PLANSKA RAZRAD

2247/9 R=1:500

LEGENDA:

- KATSTARSKE PARCELE
- POVRŠINA NA KOJOJ SE MOŽE LOCIRATI OB
- GRAĐEVINSKA PARCELA
- GRAĐEVINSKA LINIJA PREMA PGR-U
- UNUTRAŠNJE GRAD. LINIJE
- REGULACIONA LINIJA
- KANALIZACIONI ŠAHT
- NN STUBOVI
- VODOVODNI ŠAHT

OBRADIVAČ:
 dipl.inž.arh. Adelina Avdić

RUKOVODILAC ODJELJENJA/
 dipl.prav. Osman Karišik



РЕПУБЛИКА СРБИЈА
РЕПУБЛИЧКИ ГЕОДЕТСКИ ЗАВОД
Служба за катастар непокретности Сјеница
Број: 952-04-148-7707/2022

КОПИЈА КАТАСТАРСКОГ ПЛАНА

КО Сјеница

Размера штампе 1: 500

Катастарска парцела број 2247/7

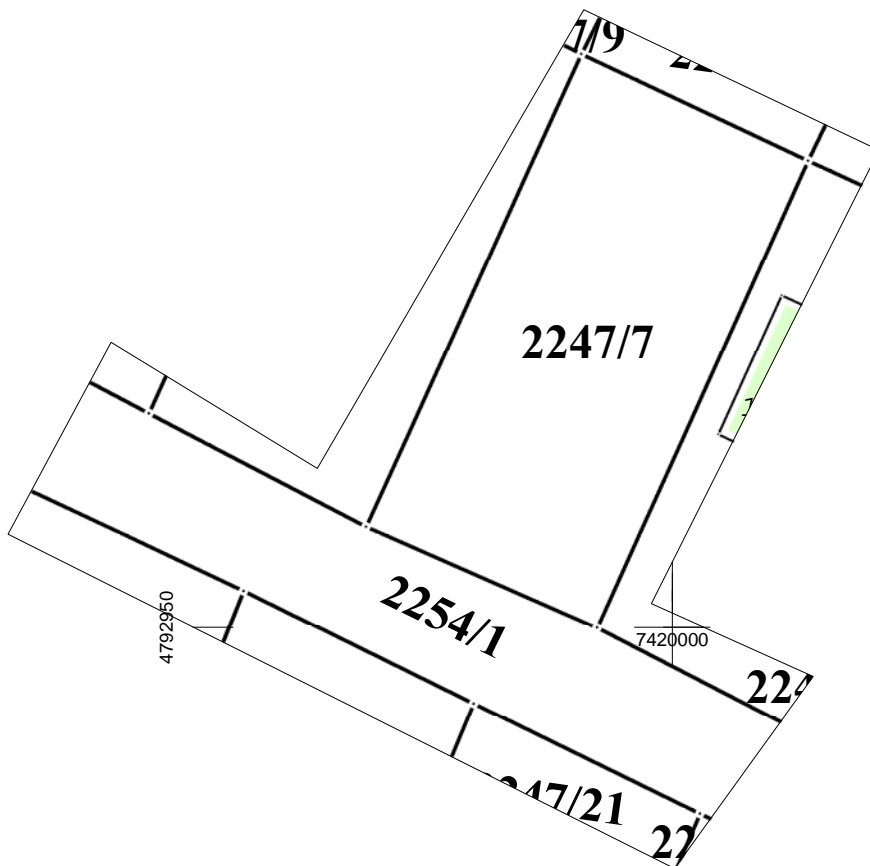

Напомена:

Датум и време издавања:
12.04.2022.године

Овлашћено лице:

М.П. _____

Na osnovu Zakona o planiranju i izgradnji („Službeni glasnik RS”, br. 72/09, 81/09 – ispravka, 64/10 – US, 121/12, 42/13 – US, 98/13 – US, 132/14 I 145/14), odluke Skupštine opštine Sjenica o uređenju građevinskog zemljišta („Opštinski službeni glasnik”, br. 7/96) i Odeljenja za urbanizam i imovinsko-pravne odnose Opštine Sjenica broj ROP-SJE-11063-LOC-1-HPAP-4/2022 od 13.04.2022. godine i zahteva Muamera Muratovića iz Sjenice,

Tehnička služba JKP Vrela Sjenica razmotrila je priloženu dokumentaciju i na osnovu svega izdaje sledeće:

TEHNIČKE USLOVE ZA PROJEKTOVANJE I PRIKLJUČENJE:

1. Vodovodna mreža:

Stambeni objekat spratnosti P+1 čiji je investitor Muamer Muratović, koji će se graditi na k.p. br. 2247/7 ko Sjenica u ulici Jovana Cvijića može se priključiti na javnu vodovodnu mrežu koja je u nadležnosti našeg preduzeća. Vodovodna infrastruktura se nalazi u ulici Jovana Cvijića, u svemu prema prilogu iz grafičkog dela dokumentacije, izgrađena je od PVC cevi, i profila Ø110.

- Cevi za priključak su od PEVG materijala, za radni pritisak od 10 bara
- Dubina postavljanja priključne cevi treba da bude minimum 1,0m
- Radni pritisak u mreži u tom delu Opštine Sjenica iznosi oko 5 bara
- U okviru parcele izgraditi šaht u koji će se ugraditi merač protoka-vodomer sa propusnim ventilima ispred i iza vodomera. Vodovodni šaht mora biti vodonepropusan minimalnih dimenzija 100/100/120 cm, sa standardnim šaht poklopcem.
- Šaht kao i razvod vodovodne mreže mora biti obezbeđen od smrzavanja
- Pri izradi projekta treba ispoštovati važeće zakonske propise za instalacije vodovoda

2. Fekalna kanalizaciona mreža:

Stambeni objekat spratnosti P+1 čiji je investitor Muamer Muratović iz Sjenice, koji će se graditi na k.p. br. 2247/7 ko Sjenica u ulici Jovana Cvijića može se priključiti na javnu fekalnu kanalizacionu mrežu koja je u nadležnosti našeg preduzeća. Fekalna kanalizaciona infrastruktura nalazi se u osi ulice Jovana Cvijića u svemu prema prilogu iz grafičkog dela dokumentacije, izgrađena je od PVC cevi, i profila Ø200.

Reviziono okno u okviru parcele mora imati najmanju veličinu 80x80cm

- Radi zaštite objekata korisnika od povratnog dejstva fekalnih voda izazvanih usporima u uličnoj kanalizaciji, položaj sanitarnih objekata (slivnika, nužnika i dr.) ne može biti ispod kote nivelete ulice
- Pri izradi projekta treba ispoštovati važeće zakonske propise za instalacije odvoda fekalnih voda
- Za prekopavanje javnih površina-trotoara i dela ulice radi izrade vodovodnog i kanalizacionog priključka investitor je u obavezi da pribavi saglasnost od JP Direkcija za uređivanje gradskog građevinskog zemljišta Sjenica

- Sve radove i materijal oko izrade priključka na vodovodnu i kanalizacionu mrežu investitor izvodi o svom trošku prema uslovima i nadzoru JKP Vrela Sjenica
- Ne dozvoliti prodiranje kišne kanalizacije u fekalnu kanalizacionu mrežu prirodnim tokom ili povezivanjem

Ovi uslovi se izdaju da bi investitor izvršio pribavljanje lokacijskih uslova i ostale investiciono tehničke dokumentacije, kao i pribavljanje građevinske dozvole.

Na osnovu izdatih tehničkih uslova ne može se izvršiti priključenje objekta na vodovodnu i kanalizacionu mrežu.

Nakon pribavljanja građevinske dozvole investitor je u obavezi da istu dostavi ovom preduzeću radi izdavanja zvaničnog rešenja o priključku na vodovodnu i kanalizacionu mrežu gde će se bliže propisati uslovi priključenja kao i troškovi.

Cena priključka:

- | | |
|--|-----------|
| • Priključak na vod.mrežu profila 3/4' | 19.000,00 |
| • Priključak na fek.kan.mrežu (30% od cene vod.priključka) | 5.700,00 |

Ukupno bez PDV-a	24.700,00
------------------	-----------

Ukupno sa PDV-om	29.640,00 din.
-------------------------	-----------------------

a na osnovu odluke o cenama komunalnih usluga JKP Vrela Sjenica od 21.05.2021. god. Ukoliko dođe do promene odluke o cenama pružanja komunalnih usluga, naknadu za priključenje na vodovodnu i kanalizacionu mrežu investitor je dužan da uplati po važećoj odluci o cenama.

U Sjenici,
21.04.2022.

Direktor:

Nermin Ljajić, dipl. ecc

REPUBLIKA SRBIJA
OP[]TINA / GRAD Sjenica
K.O. Sjenica

Katastersko-topografski plan

ul. Nova bb, kp.br. 2247/7K0. Sjenica

4
793
010

4
793
010

960

960

4
792
910

4
792
910

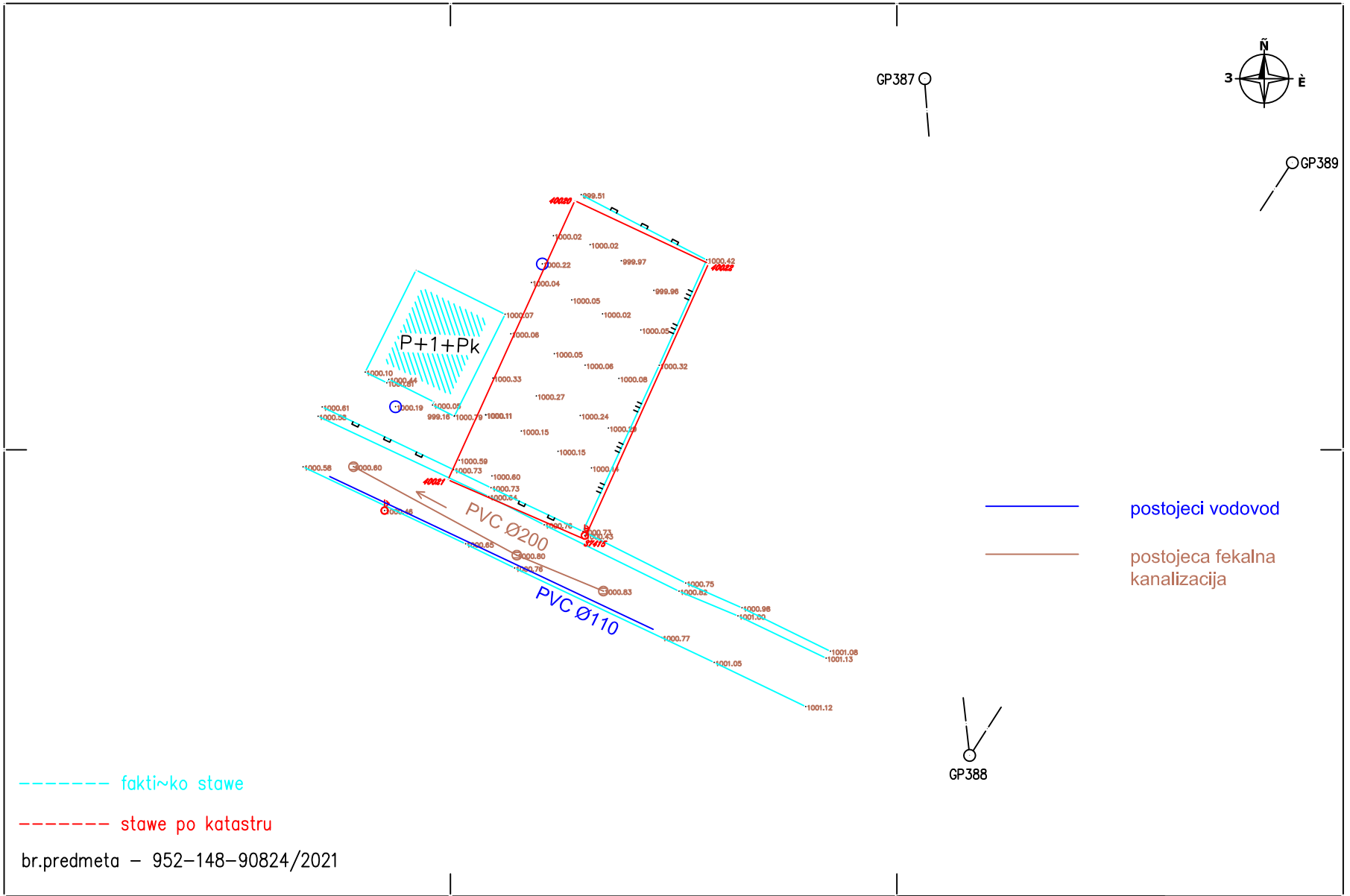

----- faktičko stawe

----- stawe po katastru

br.predmeta - 952-148-90824/2021

7
419
930

980

7
420
030

7
420
080

Amel Huri}
Licencabroj 01036715

RAZMERA 1:500

Izradio:
GeoMap



Електродистрибуција Србије д.о.о. Београд
Огранак Електродистрибуција Чачак

Чачак, Кренов пролаз бб, 32000 Чачак, тел.: 032/222-119, факс: 032/224-295

ЦЕОП: ROP-SJE-11063-LOC-1-HPAP-3/202:

Општина Сјеница

Наш број: 8Е.1.1.0-D-07.06-179237-22

Сјеница

Чачак, 26.04.2022

Одлучујући о захтеву надлежног органа од 26.04.2022. године, поднетог у име МУРАТОВИЋ МУАМЕР, СЈЕНИЦА, ЈОВАНА ЦВИЈИЋА бр. ББ на основу члана 140. Закона о енергетици („Сл. гласник РС“ бр. 145/14), 8 и 86 Закона о планирању и изградњи („Сл. гласник РС“ бр. 72/09, 81/09, 64/10, 24/11, 121/12, 42/13, 50/13, 98/13, 132/14 и 145/14), издају се

УСЛОВИ ЗА ПРОЈЕКТОВАЊЕ И ПРИКЉУЧЕЊЕ

објекта: СТАНБЕНИ ОБЈЕКАТ СПРАТНОСТИ П+1, класе 111011, СЈЕНИЦА, ЈОВАНА ЦВИЈИЋА бр. ББ парцела број 2247/7, К.О. сјеница.

Овим условима Електродистрибуција Србије д.о.о. Београд (у даљем тексту: ЕДС) одређује место прикључења, начин и техничко-технолошке услове прикључења, место и начин мерења електричне енергије, рок прикључења и трошкове прикључења.

Инвеститор прикључка са орманом мерног места је ЕДС.

На основу увида у идејно решење бр. 04/2022 из априла 2022.год., копију плана за катастарску парцелу и извод из катастра водова, издају се ови услови.

1. Услови које треба да задовољи објекат да би се могао изградити прикључак

Напон на који се прикључује објекат: 0.4 kV

Максимална снага: 11.04 kW Називна струја главних осигурача: 16 A

Фактор снаге: изнад 0.95

Опис простора који је странка обавезна да обезбеди за смештај прикључка објекта: -

Изградити ИММ као слободностојеће постављено на граници парцеле инвеститора и јавне површине, позиционирано за несметан приступ и читавање. Могућа је корекција позиције ИММ дуж границе парцеле инвеститора и јавне површине.

Остали услови које је странка обавезна да обезбеди за извођење прикључка: Решити имовинско правне односе везане за ову градњу.

Услови заштите од индиректног напона додира, преоптерећења и пренапона: ТТ систем заштите уз уградњу заштитног уређаја диференцијалне струје (ЗУДС) и одговарајућих осигурача на разводној табли инсталација.

Услови постављања инсталације у објекту које је странка обавезна да обезбеди иза прикључка:

Заштитне уређаје на разводној табли (РТ) инсталације објекта прилагодити главним осигурачима на мерном месту и извести у складу са важећим техничким прописима.

Од ормана мерног места (ОММ) до РТ у објекту обезбедити четворожилни вод максималног пресека 25 mm² одговарајућег типа. У РТ обезбедити прикључне стезаљке за увезивање фазних (L1, L2, L3) проводника, заштитног (PE) и неутралног (N) проводника.

Инсталационе осигураче прилагодити главним осигурачима на мерном месту и уградити заштитни уређај диференцијалне струје (ЗУДС) 40/0,5А. Полагање кабловског вода и ел. инсталацију објекта извести у складу са важећим Техничким прописима.

Уколико странка жели непрекидно напајање својих уређаја неопходно је да обезбеди алтернативно агрегатско напајање истих, са обавезном уградњом одговарајуће блокаде од продора напона агрегата у ДСЕЕ.

2. Технички опис прикључка

Врста прикључка: индивидуални

Карактер прикључка: трајни

Место прикључења објекта: увод проводника у имо

Место везивања прикључка на систем: у СРО који се налази у комшијској парцели напајан из ТС 10/0,4 кВ „Ново насеље 2,“

Опис прикључка до мерног места: каблом РР 00-А 4х25 мм² од СРО до новопројектованог слободностојећег ИМО1

Опис мерног места: Полиестерски орман мерног места ПОММ-1 постављен на слободностојеће армирано-бетонско постоље

Мерни уређај: За мерење утрошене електричне енергије уградити директно ТРОФАЗНО електронско мултифункционално бројило 10-60 А, са могућношћу двосмерене комуникације, која у свему мора да испуњава услове које је усвојио Стручни савет ЕПС-а у материјалу: "Функционални захтеви и техничке спецификације АМИ/МДМ система", а као доказ о испуњењу захтева стандарда за овај тип бројила морају постојати одговарајући атести.

Управљачки уређај: У склопу мерног уређаја.

Заштитни уређаји: Нисконапонски једнополни аутоматски прекидач (осигурачи), називне струје 16А, типа "С", прекидне моћи 6(10)кА.

3. Место испоруке електричне енергије

Место испоруке електричне енергије: увод проводника у имо1.

4. Основни технички подаци о ДСЕЕ на месту прикључења

Електроенергетска опрема се димензионише на максимално дозвољену струју трофазног кратког споја 16 кА.

Уколико рад уређаја странке проузрокује смањење квалитета електричне енергије другим корисницима, под условом да прекорачује емисионе нивое дозвољене Правилима о раду дистрибутивног система Електродистрибуција Србије д.о.о. Београд, може странки да обустави испоруку електричне енергије све док се не отклоне узроци сметњи.

5. Накнада за прикључење

Обрачун накнаде за прикључење извршен је у складу са Методологијом за одређивање трошкова прикључења на систем за пренос и дистрибуцију електричне енергије („Сл. гласник РС“, бр. 109/15), а у којој је дато детаљно образложење критеријума и начина одређивања трошкова прикључења објекта купаца на ДСЕЕ.

Процењена накнада за трошкове прикључења износи:

1	Трошкови прикључка:	83,244.42	РСД.
2	Део трошкова система насталих због прикључења објекта:	8,048.93	РСД.
Т8	Укупно (без обрачунатог ПДВ):	91,293.35	РСД.

6. Рок за изградњу прикључка

Планирани рок за изградњу прикључка је 0 дана по измирењу финансијских и других обавеза из Уговора о пружању услуге за прикључење на ДСЕЕ закљученог између странке и имаоца јавног овлашћења Електродистрибуција Србије д.о.о. Београд. Уговором о пружању услуге за прикључење на ДСЕЕ се прецизно дефинише рок за изградњу прикључка.

7. Захтев за прикључење

Захтев за прикључење упућује надлежни орган у име странке. Уз Захтев се доставља документација из тачке 8.

По захтеву надлежног органа Електродистрибуција Србије д.о.о. Београд издаје одобрење које је извршно даном доношења, а које садржи коначни обрачун трошкова прикључења.

Рок прикључења је 15 дана од дана подношења захтева надлежног органа ако су испуњени услови дефинисани овим документом.

8. Додатни услови за прикључење објекта на ДСЕЕ

Након исходавања грађевинске дозволе, приликом пријаве радова потребно је надлежном органу који спроводи обједињену процедуру електронски доставити попуњен, потписан и електронски оверен Уговор о пружању услуге за прикључење на ДСЕЕ који је достављен у прилогу ових услова.

Не вршити плаћање пре достављања попуњеног и потписаног Уговора о пружању услуге за прикључење на ДСЕЕ надлежном органу уз захтев пријаву радова и добијања пријаве радова.

Странка се, након исходавања грађевинске дозволе, може директно обратити Електродистрибуција Србије д.о.о. Београд, Огранак Електродистрибуција Огранак Електродистрибуција Чачак ради закључивања уговора о исходавању инвестиционо-техничке документације.

Странка има право да по овлашћењу Електродистрибуција Србије д.о.о. Београд изгради прикључак (део прикључка) о свом трошку. У овом случају је потребно да се странка, након исходавања грађевинске дозволе, директно обратити Електродистрибуција Србије д.о.о. Београд, Огранак Електродистрибуција Огранак Електродистрибуција Чачак ради закључивања новог Уговора којим ће бити дефинисана међусобна права и обавезе а који се разликује од понуђеног типског Уговора.

У случају одступања трошкова у односу на уговорену вредност неопходно је закључивање Анекса Уговора.

Прикључење објекта на ДСЕЕ се врши након измирења финансијских обавеза дефинисаних Уговором о пружању услуге за прикључење на ДСЕЕ /Анексом уговора о пружању услуге за прикључење на ДСЕЕ, завршетка изградње прикључка и достављања комплетне документације потребне за прикључење.

Документација потребна за прикључење објекта (доставља надлежни орган уз Захтев за прикључење):

9. Ови Услови имају важност 12 месеци уколико се у том периоду не исходују локацијски услови. У супротном, важе све време важења локацијских услова, односно до истека важења грађевинске дозволе.

10. Ови Услови обавезују Електродистрибуција Србије д.о.о. Београд, Огранак Електродистрибуција Огранак Електродистрибуција Чачак само уколико у целости, у истоветној и идентичној садржини чине саставни део локацијских услова.

11. Значење појединих израза

Место прикључења објекта на дистрибутивни систем електричне енергије је место разграничења одговорности над објектима између ЕДС и корисника система. Електроенергетски објекти до места прикључења су власништво ЕДС, а објекти који се налазе иза места прикључења су власништво корисника система. На месту прикључења се обавља испорука електричне енергије.

Мерно место је тачка у којој се повезује опрема за мерење испоручене електричне енергије.

Прикључак је скуп водова, опреме и уређаја којима се инсталација објекта крајњег купца физички повезује са дистрибутивним системом електричне енергије, од места разграничења одговорности за предату енергију до најближе тачке на систему у којој је прикључење технички, енергетски и правно могуће, укључујући и мерни уређај.

ПРИЛОЗИ:



Директор огранка

A handwritten signature in blue ink, appearing to be "Stojan Vasovic".

Мр Стојан Васовић дипл.ел.инж.

Доставити:

1. Служби за енергетику;
2. Писарници.



2250/

1

30/5

2245/7

15m

2245/75

2250/2

2247/14

2247/13

2247/10

2247/9

1

2247/6

2

2247/5

1

2247/4

2247/3

2247/23

1

2247/26

2250/7

2250/4

2250/3

2247/15

2247/12

2247/11

2247/8

2247/7

2254/1

2247/34

1

2247/17

1

2247/18

1

2247/19

1

2247/20

1

2247/21

1

2247/22

1

2250/22

2250/21

2250/20

2266/13

2247/39

2252/18

+ S4791945, I419472

2252/19

2247/33

1

2247/32

1

2247/31

1

2247/30

1

2247/29

1

2247/28

1

2247/27

1

2247/1

2247/37

2247/36

2247/41

Napomena: Nije javna isprava

Број: 8Е.1.1.0-D-07.06-179237-22-UGP

Датум: 26.04.2022. године

Место: ЕД Чачак

УГОВОР

О ПРУЖАЊУ УСЛУГЕ ЗА ПРИКЉУЧЕЊЕ НА ДИСТРИБУТИВНИ СИСТЕМ ЕЛЕКТРИЧНЕ ЕНЕРГИЈЕ

УГОВОРНЕ СТРАНЕ

1. Електродистрибуција Србије д.о.о. Београд, Булевар уметности 12, ПИБ: 100001378, матични број 07005466, Огранак Електродистрибуција Чачак, ПИБ: 100001378, Чачак, Кренов пролаз бб, 32000 Чачак, којег заступа директор огранка Мр Стојан Васовић дипл.ел.инж. (у даљем тексту: ЕДС), на основу Одлуке директора Електродистрибуција Србије д.о.о. Београд о преносу овлашћења и утврђивању надлежности и одговорности бр. 05.0.0.0.-23077/1-21 од 25.01.2021, у својству инвеститора

2. _____

ПИБ: _____ (за правна лица)

ЈМБГ: _____ (за физичка лица)

3. _____

ПИБ: _____ (за правна лица)

ЈМБГ: _____ (за физичка лица)

4. _____

ПИБ: _____ (за правна лица)

ЈМБГ: _____ (за физичка лица)

Лице, односно лица која у својству носиоца грађевинске дозволе потписују овај уговор (у даљем тексту: Странка).

ПРЕДМЕТ УГОВОРА

Члан 1.

Овим уговором дефинише се пружање услуге за прикључење на дистрибутивни систем електричне енергије (у даљем тексту: ДСЕЕ) објекта: СТАЊБЕНИ ОБЈЕКАТ СПРАТНОСТИ П+1, СЈЕНИЦА, ЈОВАНА ЦВИЈИЋА бр. ББ, к.п. _____ К.О. сјеница, (у даљем тексту: објекат) према издатим условима за пројектовање и прикључење број 8Е.1.1.0-D-07.06-179237-22 од 26.04.2022 (у даље тексту: УПП), а на основу издатог Решења о грађевинској дозволи / Решења о одобрењу за извођење радова број _____ од _____ године, које је накнадно издато на странку на основу УПП.

Према врсти прикључак је индивидуални, а карактер прикључења је трајни.

Прикључак се састоји од:

Прикључног вода и измештеног МРО са пратећом опремом.

Прикључак се гради у сврху прикључења објекта Странке на постојећи ДСЕЕ у складу са издатим УПП.

ТРОШКОВИ УСЛУГЕ

Члан 2.

Трошкове услуге у смислу овог Уговора чине трошкови прикључења објекта на ДСЕЕ, које је странка у обавези исплатити ЕДС, а у које су, у складу са техничком спецификацијом опреме, уређаја, материјала и радова, укључени следећи трошкови:

- израде пројекта, прибављања потребне документације и стварања других услова за изградњу прикључка;
- опреме, уређаја и материјала;
- извођења радова;
- интерног техничког прегледа, дозволе за употребу и пуштања прикључка у функцију;
- дела трошкова система насталих због прикључења, а у зависности од одобрене снаге.

Детаљна спецификација трошкова услуге за прикључење, састављена је у складу са Методологијом за одређивање трошкова прикључења на систем за пренос и дистрибуцију електричне енергије („Сл. гласник РС“ бр. 109/15) и дата је у прилогу овог Уговора.

Укупни трошкови услуге на дан 26.04.2022. године износе 91,293.35 РСД (деведесетједнахиљаддвестотинедеведесеттри и 35/100 динара) (без обрачунаог ПДВ).

Члан 3.

Трошкови које сноси Странка износе:

	Опис	Цена (РСД)
1.	Трошкови градње прикључка	83,244.42
2.	Део трошкова система насталих због прикључења објекта	8,048.93
3.	Порез на додату вредност	18,258.67
	УКУПНО:	109,552.02

МЕЂУСОБНА ПРАВА ОБАВЕЗЕ

Члан 4.

ЕДС потврђује да опрема, уређаји и материјал дати у техничкој спецификацији одговарају прописаним стандардима и обезбеђује надзор над уградњом опреме, уређаја и извођењем радова.

Члан 5.

Изграђени прикључак по овом Уговору је основно средство ЕДС.

Члан 6.

Права и обавезе ЕДС у пружању услуге из члана 1. овог уговора су да:

- а) врши све дужности и остварује сва права инвеститора при изградњи прикључка;
- б) изгради прикључак;
- в) испостави Странки коначни рачун услуге за прикључење;
- г) у уговореном року пусти прикључак у погон;
- д) у случају повећаног обима радова у односу на радове предвиђене према спецификацији трошкова изради Анекс овом уговору са ценама важећим на дан обрачуна;
- ђ) одржава прикључак у технички исправном стању, ради непрекидног и квалитетног напајања електричном енергијом објекта Странке.

Члан 7.

Права и обавезе Странке су да:

- а) уз пријаву радова преко органа надлежног за спровођење обједињене процедуре достави ЕДС потписан примерак овог Уговора;
- б) након што се ЕДС достави потписан примерак овог Уговора, уплати укупан износ финансијских средстава из члана 3. овог уговора, на пословни рачун Електродистрибуција Србије д.о.о. Београд, број рачуна 160-112633-28, Банка Интеса, са обавезним позивом на број 179237-22-УГП;

- в) омогући ЕДС да уведе извођача радова у посед за могућност несметане изградње прикључка из члана 1. овог Уговора (уколико се прикључак гради на парцели Странке),
- г) у случају да одустане од изградње уговореног прикључка, надокнади стварне трошкове ЕДС, настале до писаног отказа овог Уговора,
- д) у случају повећаног обима радова или промене цене потпише Анекс овог уговора са ценама важећим на дан обрачуна
- ђ) обезбеди сву документацију потребну за прикључење објекта која је наведена у издатим УПП

РОК ПОЧЕТКА И ЗАВРШЕТКА РАДОВА И ПРИКЉУЧЕЊА ОБЈЕКТА

Члан 8.

Планирани почетак радова је дана од извршења обавезе из тачке а) члана 7. уз услов да су измирене финансијске обавезе из члана 3. овог Уговора.

Рок за изградњу уговореног прикључка је 0 дана, од дана почетка радова из претходног става.

Завршетак радова из става 2 се продужује у случају више силе или неповољних временских услова за грађевинске и електромонтажне радове и то за онолико дана, колико су такве околности трајале.

Рок за прикључење објекта Странке је 15 дана од дана када надлежни орган који спроводи обједињену процедуру достави захтев за прикључење, уколико су испуњени услови наведени у УПП.

Уколико се објекат не прикључи на изграђени прикључак у року важења грађевинске дозволе, по истеку важења грађевинске дозволе ЕДС ће демонтирати изграђени прикључак о трошку странке.

ЗАВРШНЕ ОДРЕДБЕ

Члан 9.

На све односе који настану међу уговорним странама, а који нису регулисани одредбама овог уговора примењиваће се законски и други прописи који регулишу ову материју.

Члан 10.

Уговорне стране су сагласне да све узајамне спорове реше мирним путем, а ако не постигну споразум, спор ће решити пред надлежним судом Чачак.

Члан 11.

Овај Уговор ступа на снагу даном потписивања од стране овлашћених представника ЕДС и Странке и достављања овереног Уговора надлежном органу који спроводи обједињену процедуру, уз услов да је Странка попунила исправно сва поља.

Члан 12.

Овај Уговор је сачињен у електронској форми и уговорне стране су га потписале својеручно и превеле у електронски формат у складу са законом који уређује електронско пословање.

Електродистрибуција Србије д.о.о. Београд
Огранак Електродистрибуција Чачак,

Директор огранка

Странка

Мр Стојан Васовић дипл.ел.инж.

1. _____

2. _____

3. _____

МП